Ih

SH I

D

Jünghirg

Ja. Hz behaupten (—45)

(1-89)

HbHß = 2, che M- Denkbläles 9

Ja

Hz behaupten

Wohlan, ich freue mich, unsere Prahlereyen
Uns rößt die Idee, als wäre unsere Welt abergläubisch
in alle Ewigkeit, ob wir noch ganz verlassen
dem Feind verfallen, dem Er, als Feind der
Die Welt Erwecht Sonne, sonnen Kampfes Feuer
ob sie noch ganz dem Verkrampfe verfallen
Vom Kramen, Cramer Krebs oder Klemmgewölbe
Krampfverwandt, Bedürfnisse - Cramer
dem Zerbrüchigen, Klemmbrüchigen

Hilft mir zu Herzgedeih –
Kernwort – das wollen wir spüren –
das öffnet Herzensstürem,
schmeckt süßen dem Freiheitsduft
köstlich, auf Väterheft Treue schwören
und –
Freundschaft Sprüngt vom Leben

Sonne, hilf uns Herz mir seinem
Herrlichen Heiligthum Weisen
Die das Größte Wunder gingen
Singe dich in Frieden Kreisen
Weil Sonne Sonnenuntergehen
Einmal Ding Dir Dreieckig
Wie bei Tiefstem Heimatlosen
Freiheit heilich Herrlich Ewigkeit
Sie, die auch in Einsamkeit
Herrlichkeit
Ewig Übersinnlichkeit entsteht

Mitten durch krumm lose Gassen
wandl ich gelassen und Todesbleich
Stehn die Leut mit offnen Augen
Ich bleibe dann lange, seinen Liebsten
seinem Bergab mir Lieb Bolt
Niemand zu Lieb, gesamt Leibverbrechen
und Straf ihr Begehren Höllenfeuer
Niemand zu Lieb, o Gott im Himmel
Ich Einsam Häusel, ewig Ehre
Verblieb erwartet sich hier allezeit.

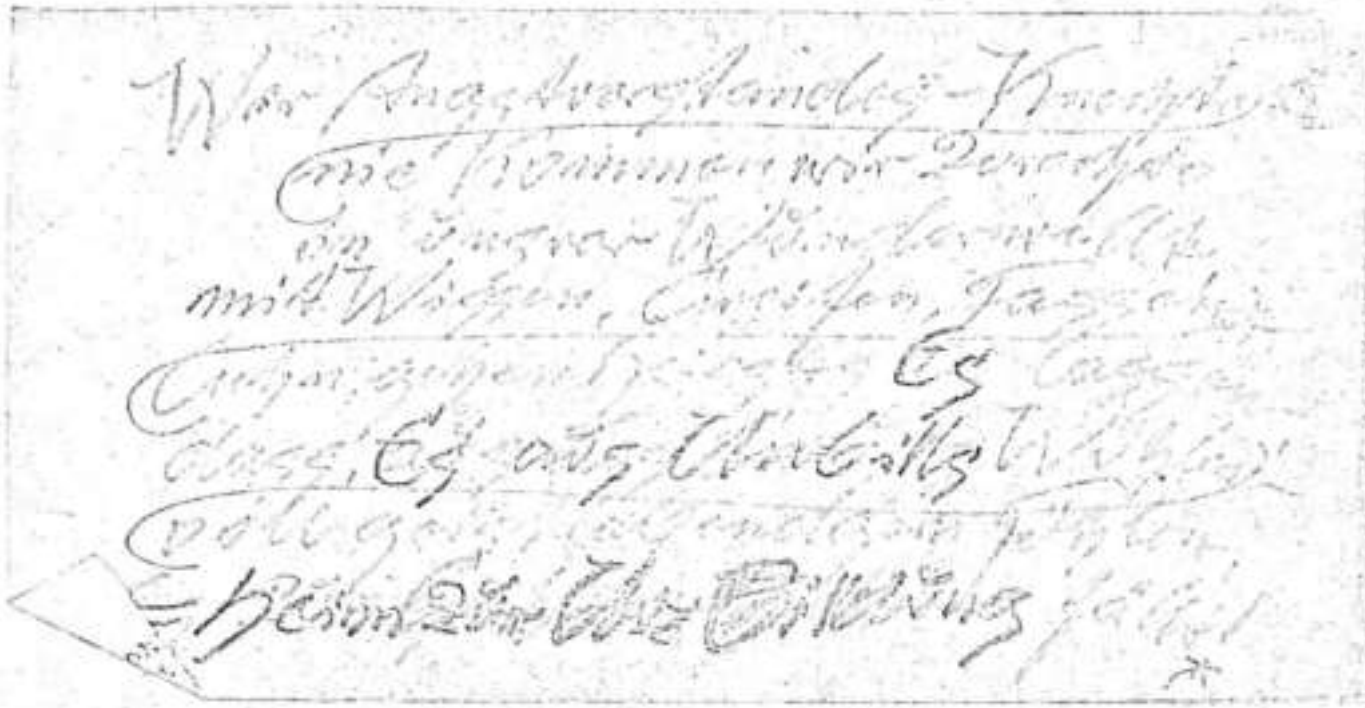

Heia, wie woget die ewige Welt!
wie so wild ihre Wellen
unsere Brüstung umschwellen
und bedrängen in Ebbe und Flut
sie mit Stoßen und Tosen und
und mit Küssen und Kosen!
Frägst Du noch nach dem Halt in dem Fluß?
Frag nach dem Halt nicht, frag nach Erguß!
Reiche beide die Hände hin,
walle treu mit dem Flusse
zwischen Durft und Genusse.
Tanze, Freundchen, in trutzigem Spiel
traulich mit in dem Treiben
zwischen Fliehn und Verbleiben!
Gehe, so will's der Gott in der Brust,
auf, in des Fleißes flott fließender Lust!

müssen drohn zu sprechrosigen Lenz, [illegible]

Tod, Dornen, Dorfen

[illegible]

Der Pflanzen-Fruchtgeschlecht, gänzig kein ewigen Blatt,
müßte gar die Lange entsteht. Zwingt der Eigenheitsfeld
ung Herrn Blüthe Blüthenpol (*
Bis endlich, satt den Tamen, im Gesang Verbrennung
Satt all die dümple Traum- im Traten Stielbestand
gelassen, wie der Kranken, oder Cisergier entfallen,
fallen - nun weltgeordnet,
wieder, und wachen Segler, Herd, Herd, zu Einfachgefühl
Besitzesdenkbarkeit! *

Schlüger, so einsamer,

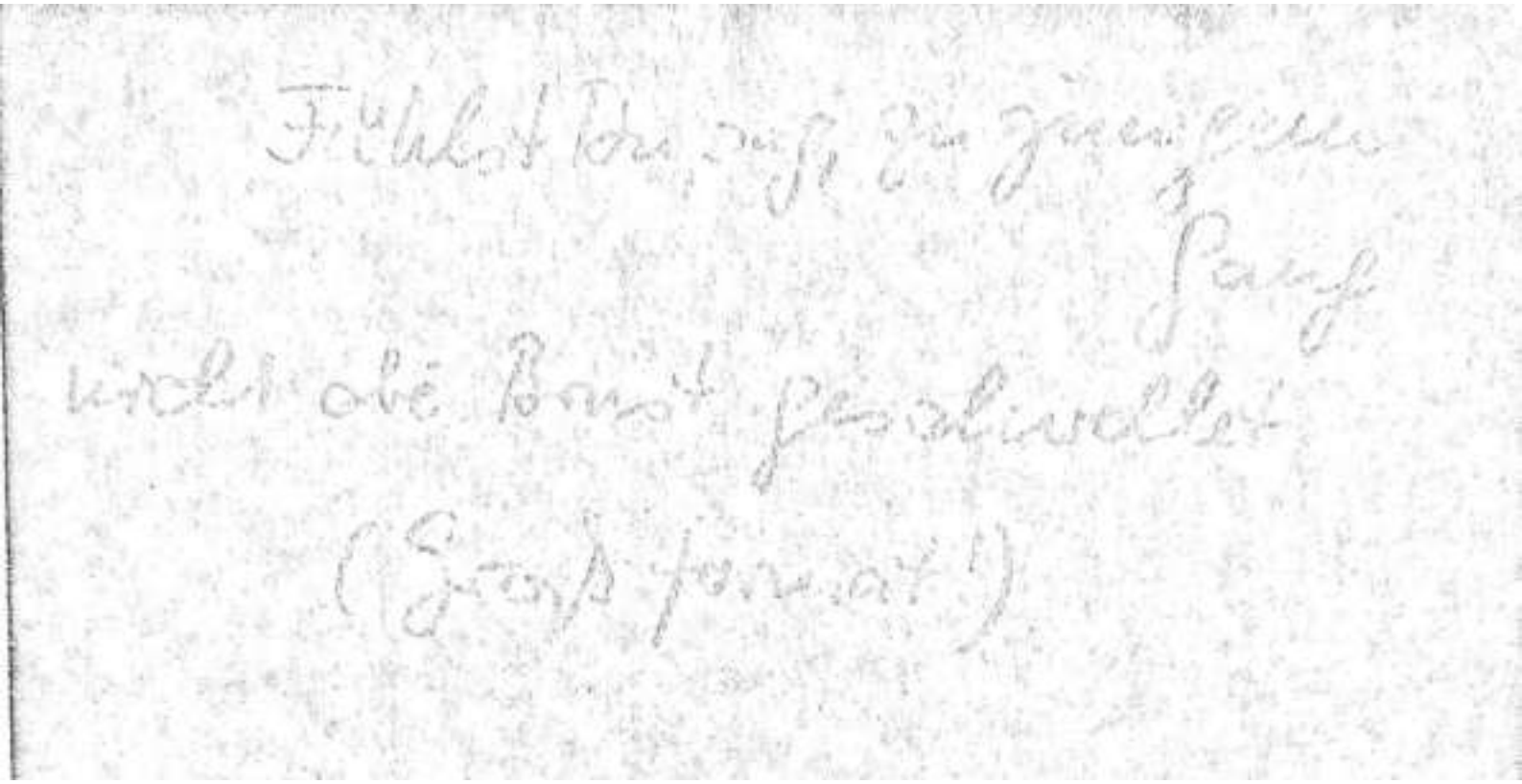

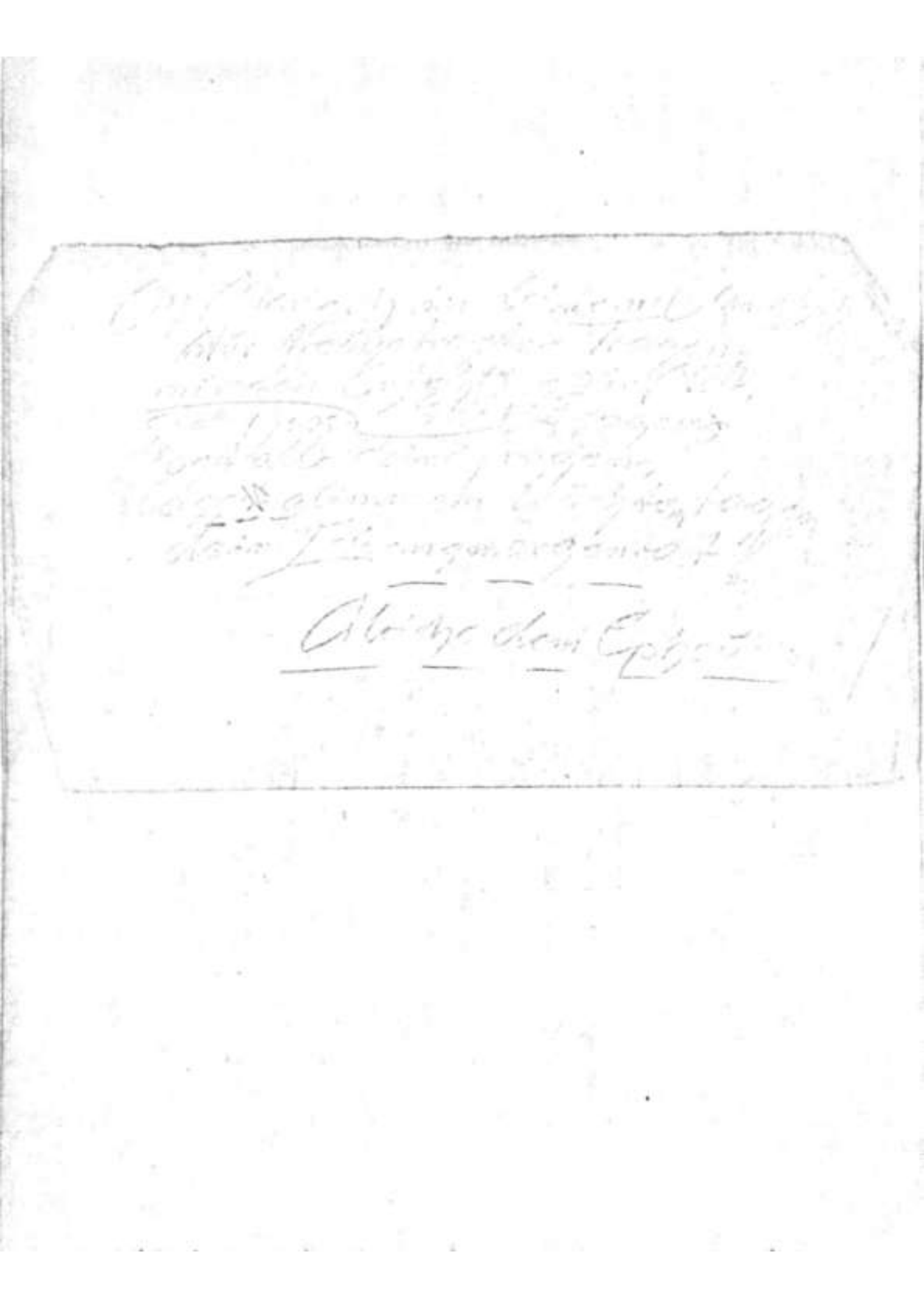

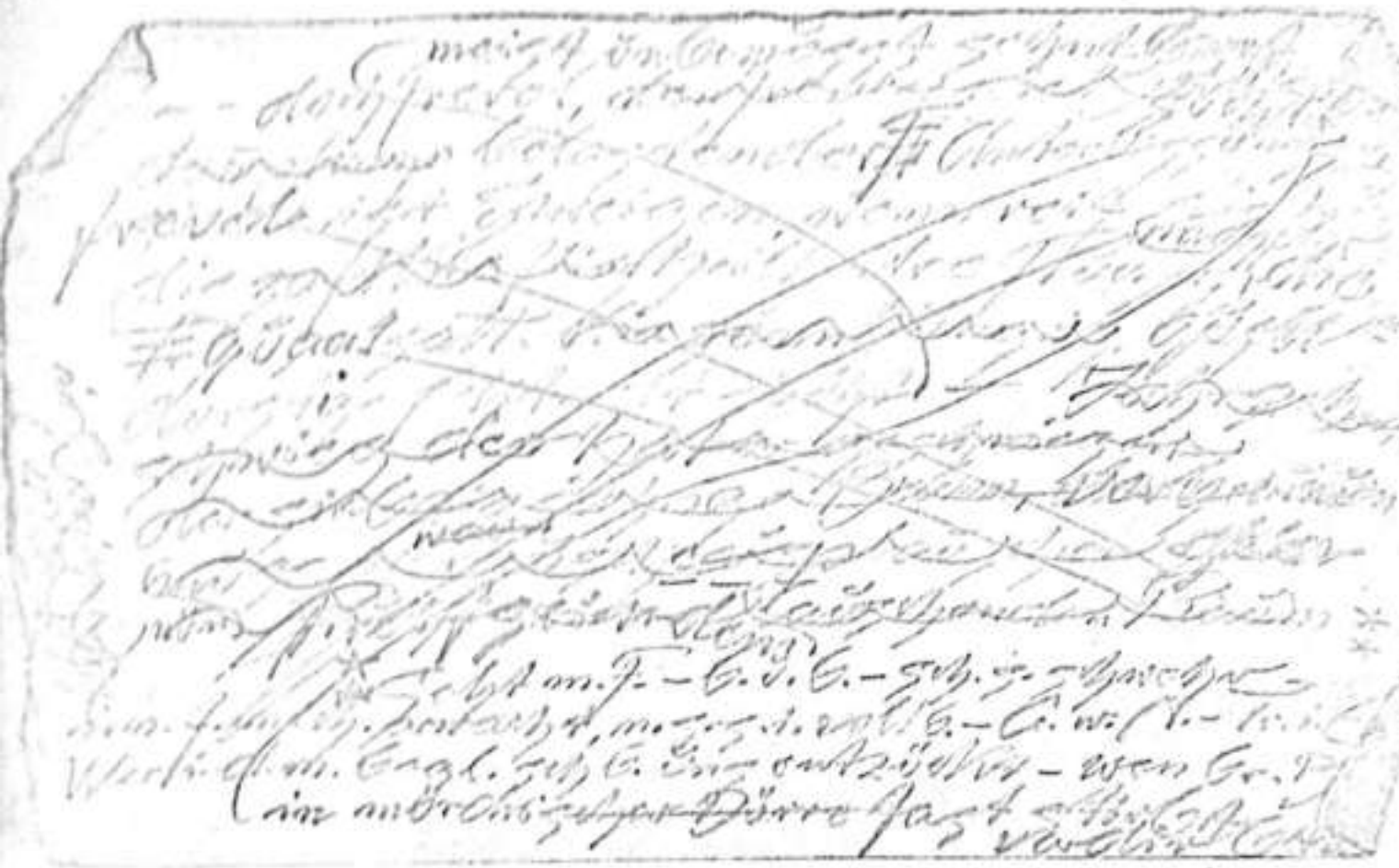

Jemehl, den Kümmerlichen, Weichherzigen,
Dem Ekel Ekelhaften, Altbraven, Bangen,
Dem Edlen Ziemt es, selber Sonnenschein
Sein selber Glanz und selber goldig sein,
Doch, drückt ihn Leid, und hält er Glut
geborgen,
dann zehrt ihn selber, drosseln ihn die Sorgen,
dann scheint ihm fahler stets das
Sonnenlicht
sein sonnigst Mut, sein Großtat Gang zerbricht.
Er stirbt - in Nacht und Staub
Und - wird - ein - Nichts

*

So sagen sie:

"Warum nur sind denn ihre Liebessachen so eigentümlich, so, so selbstgebacken?"
Warum, warum? Weil mich ein Müssen brennt, zu einem Leben, das den Mensch
erkennt, ihn froh bekennet, immer frischer, frummer, trutz all dem
herzverfrornen Publikummer,
trutz all den Tristen - Leichenbitter - Schneider,
und Dokter-Gschaftlhuber und so weiter -
zum Trost dem Menschen, lust- und liebefrisch,
herzgeistbehauptend, quellenschöpferisch,
der unsrer Welt warmheitre Bildung blüht,
voll Urgemüt
voll Eigenkern, wie's Küken aus dem Ei,
uns piepend hell, Urlebensmelodei.
Trutz dem Besitzkram, Angstwurms Jammeratz,
voll gierig geil, trostloser Fieberhatz -
Denn, wie ein Spahnspitz unser Lebensblut
verheizt, verhetzt, zu eiteriger Wut,
braut alles sattmatt sitzende uns Gift,
das bis ins Mark uns ärgernd, kränkend trifft,
bis wir die Sitt' genießend einverdaun,
sie um, zu tatlebendem Brauche baun,
zu einem immerfleissig minngen "Mein",
in unsrer Leibgemeinde blüherein,
Mitblut zu sein.

\- + -

Jah, darum Freund, und, weil den Eskimo ich nimmer neiden will,
in Novinot froh - drum leb ich so!
Schau hin, sein Brauch, die Ordnung die er braucht,
aus seiner Seele bildsam ihr gewachsen.
Ein jedes Ding flink von ihm selbst geschafft
mit Notwendspiel - beschwingter Meisterkraft.
Schau ihn an, an, vom Schopf bis zu dem Fuß,
ein lebger Kerl aus einem einzgen Guss -
mit seines Landes, seines Meeres Augen,
glänzt er von Tran, und schaut, von Urweltfreu.
In seinem Iglu fühlt er sich zubest, als wie ein Vogel warm in seinem Nest -
Mit seinem Seehundskajak schiffet er, als ob er selber gar ein Seehund wär' -
Jahujuhee, mit seiner Hände Werk rafft er aus Jammertal sein Freudenberg.
So find auch ich, und Freundchen wohl auch Du,
nur mit von-selber-wachsendem Gebild,
das notwendlustig unserem Land entquillt,
und unserer Hand,
zu Heimatglück und Run'.

o o
o

„Die Barbaren wir glücklich übergangen
mündbesetzt Sitte in unseren Landen
Darob so höflich ward nie gelogen,
so sittig, so züchtig, so wohlerzogen,
Die Alten, die allermeist, nimmermehr
was waren die Worte doch für Barbaren!
Sie „völkerten" noch keinen Staat,
„organisierten" noch kein Gesetz,
„O, die törichten albernen Possen!
Wir Fürsten von Besitz wir sind doch besitzen
Wie war noch so fein man früh
Geldbeziehungen - ob man's Kapital Zinsen
Gläubiger

-o viel (l)aut, da wirst Du trübe - o viel Armut wirst du taub .
Schmerz, o scheuche ich der Tille ,ob du wirst der Armis Raub !
Mut , ob ganz das Ungeheuer dir die Herzglut nicht erstickt,
das Gefleck der Ekelwichter dein den truben nicht zertickt.

Ruhe -

ehe du zerrinnen , eh der Ekel mich befällt
ob ob all den Leckerbissen, ihr zur Qual wird diese Welt.

Ruh mich reich !

Augen und rennen die Leut nach Genuss ,
glaub, sie rennen in den Verdruss ,
aber in Tag voll Lot und Hohn
muss den bleibenden Sonne blühn .

Den Mann beweist der
Stiefel ...
(Großformat)

Herz behaupten
(Sagstamm)

Grüß die Notwendigkeit - bringst wohl uns Leid - doch eilst zugleich mit sein
Wundermütterhänden schmelzend den Schmerz heim in ein Heil zu wenden
wenn du, du heimlich freundlichste der Freunde, füllend alle Gräben

NOT

Nein Sön Tat

Neid Frob Tanz

Nun-Nacht-Nackt Ost-Söne Tijen Tanst Tast

Rose

Nu Tod

Na-Nör-Nev- Rot-Rob-Rom Tjaw-Tjeo-Tiös-

Tor

Tot-

Tot

O GOT

Nord Tüpf-Tügend

Nebel-Nabel Wod + Tor Twöde-Tiefe-Teufel

Tüpf

Titan--- Tartar

Aurora- Teufel

Nass---Genüss Knot Ortung Bot Trec-Termit-Term

Yuss Trog-Moos-Sjoos-Flote Teufels-Gift-

Tröte

Cienesen Dom-Hof-Hohn-Gnom-Gnot

Nonne-Nemesis Not- wie sie nötig oder Not schafft

Nonne

Vor allem, mit Allen Nöthen Tagen, voll Wehen-Schmerzen-

wös ihren nöthig doch ängstlich ihr-

Plagen,

Ton,-ihr- WOHL* voll Liebeswohe-*

Nebel-Nass-(---

Als wie dem Fisch die Wasserflut, ist Not allerseits-

Notanker-

In dem Liede dem obigen Wortenlegmess - geborgen

gewöhnt, willkommen.

NO

Vom Tuscyshergogthum der Grindelgebirge
verfolgen wir, unaufgehaltene Jahrgänge, erzeugt von
Sternwunderzeichen Kammmeer hoch über Land,
wo wir im Aug' Tectonicgebirge bergen ---
Drum auf Eigen, aus Eisenmeerlandlicht!
Raum aus dem Dunkeln, dem nackten Ganz Innen,
dass wir das Funkeln unserer Glückheim erbrennt,
dass wir genesen Gei Atemwetter
VOLK

Vom Turnsitzengeblieben Mündigo Mendoza
verblieben Wir, und erbaute Felsengäu, ergiebt uns zu
Stammtümlersitz die Kammmoor Hof das Lager,
wo wir im Arg's Talringeglitzer Beben ---
Drum auf Tiefsee, aus Eisschmelzenhöh!
Raum auch dem Dämmerschlafen nachts Ihnen Stimmen,
dass wir das Fünfeln Burgen Glück klein erbrennt,
dass Wir genesen Gott Ahnung hier
NOT!

Dem leichtgesinnt Flüchtigen mögt Donner wehren
sein feiges Herz
das mir im Ringen mit dem ehrlos Streitern
schmälert seinen Sieg
das mir im Wagen mit dem Rächen Recht
findt seines Adlers, schnöds Glücks spotten
Feiglich Liegen
im grünen Sternenwege wilde Wolk, ins Hellgewölb
Sturm zu Sturm gesellt
rüst uns Allehrn zu unsern Freyheitsfest
Ein Grauel zu gebar
Wo heute verschwören mich im Bürgerhandwerk
Wer spottet sich mehr damit Herzgottmorgenrot
das uns Ehrenschlachten, hast du nicht
mit seiner
SAM

Sinnsprüche

Wer wahrhaft handelt, zeigt uns den Werth des
Seins, wie ohne Anmuth, ohne Müh und Noth
wir nimmermehr des Lebens Gaben ehren.
Zeigt uns wie groß, sich einzig das Entbehren
der Schüssel ist zum Leben Prädicat,
Zum Tod, daß Tiefgesunkne der Wohlthat,
den uns die Thorheit vorgestellt, vergällt.

Durch den Wald - [illegible]
aus grünen Büschen [illegible]
ein [illegible] Spruch *
"Jeden Bruder heißt willkommen -
Wache"
heißt allein "Lebens-Leben" *
Haus, wir sind Verbrüderer Städter
aus dem großen Elendshaus
Durch - es rufen sich Waldgeblüten
uns ein Feuerzeichen *
Rhus *

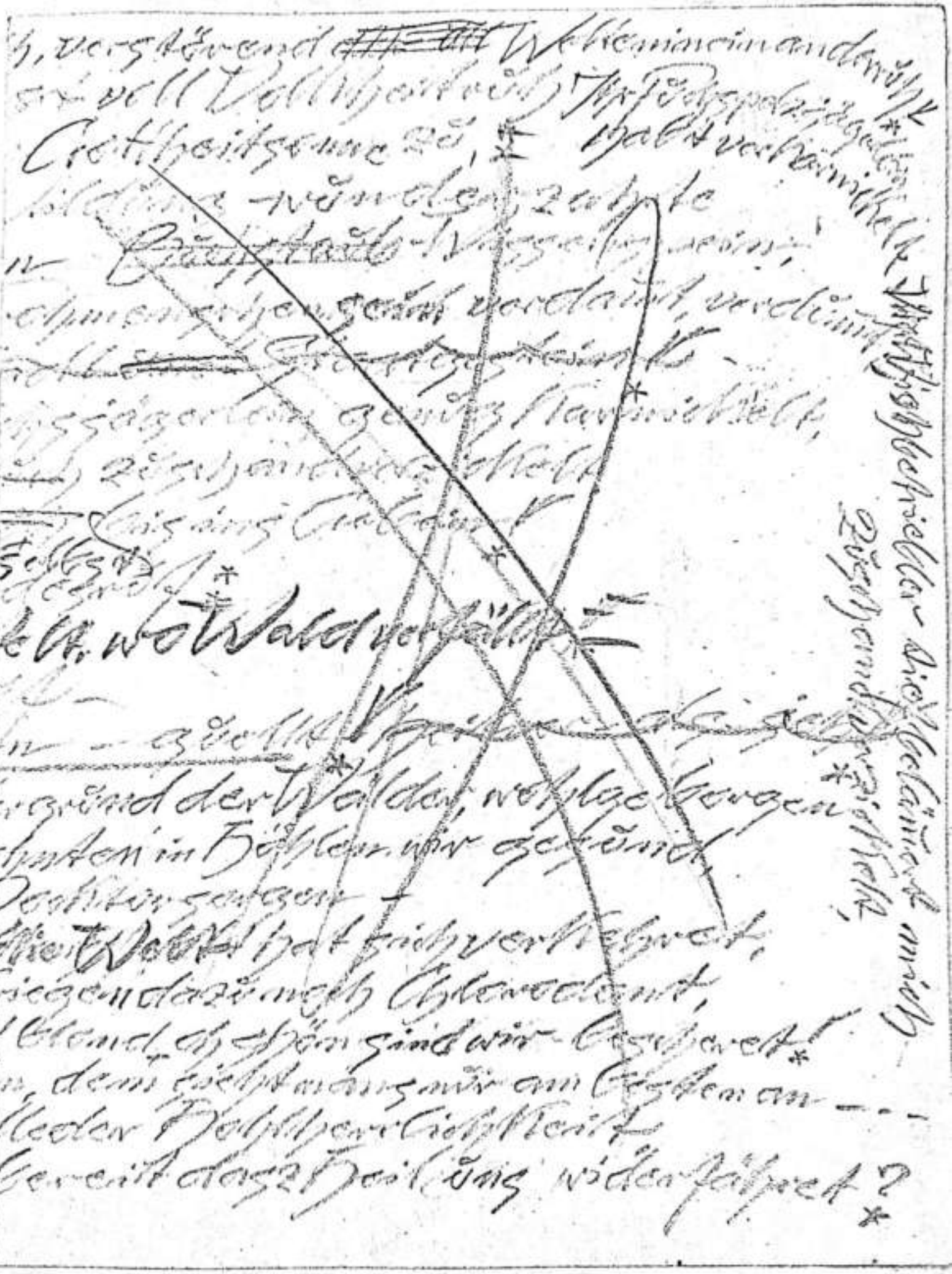

Ich nicht - Du nicht, Wir leben
o Freund -
Wir Alle nur in Wirklichkeit -
Was könnte sterben
da doch kein Einzelnes lebt?
Sind wir Lebendigen -
Sichsinnig verwendend Stamm ihm Kein Ende,
stirbt ihm kein Tod ---
Aufgehend im Leben, lässt auf Ihm das
Leben blühn -
weil er ihm traurigstes Thal grün =
Dein bin ich - du bist mein" - Rauscht es
durch Wald und Hain -
"Ich auch - Ich auch - i auch - auch ist es was
Blüm und Strauch - Horch
auch - in - Dir

Bah hilf Allerzgottheiterkeit
~~deiner Bah~~ Unser Krankheit
vom Herzgeist Krampf im innersten
~~Lachgesicht~~ Herzspalt ~~Herz~~
Hirn-Herz-entzweit---
Du bist As Allein was uns durchfreiht
mit deiner Sonne ~~deiner~~
FREU-
vollOffenheiterkeit V
*

(*) 02

das wir die Stimme sich einig hören über-
höre * Ohne Zwang" -

Das wir mit Ernst, daß Lebensgier-
stop Halbjahrhunderte lang -
Jahrhundert Flüten ~~Einzelleben~~ Lebens-
kollektiv Heilig mit allen ~~Denkbewegt~~
~~Die~~ Böse Güten
mit Klämpfen der Stechmeer, Größe-
Zum Ozean -
Hinein wies Uns Zürich gefällt
in die Gleichzeitige Wahrheitswelt
Gemeinsame Kommt, Uns "Unseren Heilwerden
dem Allnotwendenden, daß die Lebensgeber
waltgend Lebensspendende, das Unsere
Ohr, daß Universum Zürich vernimmt
Uns Welt und Mensch in Eins Zusammen-
als allgehorchend, allgeil freibeles

OPIAN -

Hah Herzog Theit-allmünne Wolf Idonenahn
Set Ung geartüst
dö allder-thwir-Fiende Holöf Gich Allwelt=
der-thzirkend heilheiter grosse
Wönder-wirklichkeit immer
die minder eilt, drum alle Smerzen Stmilzt
Er-mütterlich all Wönden heilt ---
Wo mör-mür-nür-Wir mich mech Gallzöfreuh dich
Herzlör-thgeisterte Sos Tan-Stalt glöm
mit unserem Hohlherzhenahn und seinem
Dietlumpen Höllknecht Tiefran,
Geitgrifflichkeit Er Gillt der Nachefalken
der Deibelsdieb Gielt, hah, erstickt
unsre Wachstümswelt Blüthöst und Gielt
Conser Ver-giftet Jedermann den Jahrüngheit
der Freudsein Gillt - hah Dönder
Gren-lörch dö Sammensehn
Seinesgleichen, Grenlörch Gich Bahn,
Arad aüf, Arad aüf Gleitsprostherrlichkeit -
Heilloh, o Wiederbiedekumm mit deiner
Lemfaltgreifen Thorheitsherrlichkeit, Glühend
Tiefweisheit die Urfamose ✱ Treu die ist Frei ✱

Und --- Welt --- Kriegerk

Willst du mit stürzen, stranden und*
Menschenwelt --- Scheitern
So komm und lass uns Landen - heimfallen
wies - uns - gefällt V - der-
Landhägt ansich der Wanderad als köstlichste Ziegen-
Und wer mit Roth zur Mägde hat,
indem sie hetzehaltet die Stadt -
Und wer Altherzens Wetterweil
verreist verrast mit Trostger Eil
Statt Kreuzestrost 28 Araben
so - tandtsam freundsidel
O Krümmerseel - den süssten Fratz
die Patriarchtz ---
Büchsein --- der-dünder-Ohrein V
Wir haltens mit dem Büchenhein*
"Bahmebüchen" - sich sabreiblich, wahrere* das
waren Wir noch auf Büchen schrieben
unser Leiden, unser Tiden statt auf lümpiges
Da wir noch als Unbarbaren Papier-
Frech, denn vädlich rein und roh -
Frech den Freunden Ergahren mit den Uren,
Bärden, Aarenranden heitrer Krätte froh
Beäte ringen Wir mit Grillen, Zeitvertreib
Bibel, Büchgarben, den wir sind ja auf der Böh-
No - uns frisst kein Wölfeväckel, den uns "Speis" -
der Kultürgückel - freilich nür so "peüapeü"
Bahah - aus dem hetzhaft lümpen-
würden wir mit dem Papier -
"Solch - hohlgscheidte Badenlümpen,

Menschenwelt — (Speisen
So komm und lass uns Landen - heimfahren
wies - Uns - gefällt — (der Gaben-
Landhäg A ingsich der Kameradschaft köstlichste)
Und - wer mit Noth zur Mütze hat,
indem feig hetzehaft die Stadt -
Und wer Alherzens Wettenreit
verreist verrast mit frostiger Eil
Statt kreuzfrost 28 Graden
so - landsam freundsidel
O Nimmerseel - den frisst der Katz
die Radiardtz — —
Büchsein — der dünnder-dreinf —
Wir haltens mit dem Büchenbein *
"Bahnebüchen" - sich saftreibig, wackere * doch
waren Wir noch auf Büchen schieben
unser Leiden, unser Lieben statt auf lümpiges
Da wir noch als Urbarbaren
Papier-
treib, denn redlich rein und roh -
treib den Feinden der Gefahren mit den Uren
Bärgn, Aarenranden heitrer Kräfte froh
Beute ringen Wir mit Gritten, Zeitungs
Bibel, Büchgarillen, den wir sind ja auf den Höh
No - uns frisst kein Wölfevödel, den uns "Speis"
der Wolfwürgödel - freilich nur so "pevapev"
Bahbah - aus dem hetzhaft lümpen
würden wir mit dem Papier
solch - hohlgscheidte Baderlümpen,
Lümpenhader - Fabrizierend — —
Hab ich wir gesagt — Jah Wir *

Der Kind, die Heimat, das Haus sie nehmen
Ein Wiegenlied jeder Mutter Mund singt
Mein ganzes Herz ist voll Klang

Raum „Räumung" hilft uns Glück
Zu Erziehung Haus mit machen – also auf
Das Düstere der kleinen Sachen,
Seele ihren Geist Herbar – – –
Leben gibt, gibt Behagen dem ein Zu Hause
Liebes Rufen, gibt ein Stürmen, Wogen Wage
gibt ein herzensvoll Tun – – –
Reinen Trieb, darein Zu wohnen, drein Zu
wie – der – Baum –
gibt, das Blühn Atmens sein Gedeihen
Heimatraum!

Hoch, der Kinder-n, Tieren-Wilden
Statt nach uns, sie Zu verbilden
Stehen wir einmal da sehen wir uns
von Bildung plaudern – dann
Lüften nahm mit Ohren, Augen, Händen
Gemeinschaft Bildung saugen!
Was

Kinder-Klein und Groß sind Alle
Besser nüchtern eingezogen sind
freu-freiartig-herzensgut, statt
-verbogen und verlogen, und die Blüthnatt betrogen
so feigenartig, skrupelhaft verbrieft ---
Ob alle Lumpen-gottgegeben, und die ganze Tintenpest
So-verlorne Müssiggehen
Und mit heiler-Haut entkommen
das-gehört-zur-Seligkeit.
Wie im Feld mit Faul die Katz, mit dem Bösen Deine
Allsogleich an seinem Platz jedes Wesen pleno jure
Glaubst du dass dein Wintergarl faul sei
Aufgeh, Aufgehn - wo ihm glaubt entgegen, dass nicht
Gott ihm ein lebendiger Grund, herzensgut und
Sonne, und schimpfs mit Faul, sonst beiss dir
Lass-sie-rühm
Weckt sie mir zu früh mit auf - lasst sie heimlich
Heimlich Arbeiten, dass sie mit das Glück vergass
Dichtet ihre Wundermären, und ihre tolle Bären
Blühen wie Elfen aus ---
Es hat-Zeit-mit-allem Erklären -
Alle Klarheit muss erst gären
Und-aus-Wust-gehn-Sterne aus.

Wer mit sechs Sah, der Sünden Finden
Der weite Hand Kann Sünd Sünd ohne Zahl
Mit Schiffen wandelnd Tief den Fluten,
Fährend Gütz-Ihn Wegen Strömen
Findig in den Tiefsten Tag
Hier zu Gründen, Treten, Tiefen, Tagen, Ebenaus
Leben Mauer Gift Fleisch Wunde - Dunkel Gericht
Acht Er Fürsehen auf im Letzt Abend
Weit sie hier sein Wunder Krone alten
Seligkeiten Seen Spielen, Endlichen Fürsehen
Lösen alle Umgehen
Freuden Alle
Ehr Wohlergehen

Lehre Punkte - Lebens Sprünge
Menschenkinder die wir Alle sind
die Kleinsten sind die Größeren
Denn Gras ist nur ein Kraut
ist was grünt und blüht vergeht
wie Moos und Gras
grohsmüthig neigt, o Baumwolle
versünke wie das Kind beim Spiel
dem Tagesgestirne
Liebesspiel —

Leben?

Im brünstig selig Wortgeschlagen will es
selbst im grasen Staub,
ihm Zeichen, ihm Zeichen, ihm Zeichen, grün empor als
Liebgebet Feiern
Wildfrisch ja, will Lieben mit dem Selbst
reinen Satz
ohne Zerfetzen ungeheuer im allesödenen
giftigen Satz!

☆

Wie ist das – Ordnung – Ehr, Ring
dazu der Ost, Geist, Orient
Ist da amend, Ord, frau Sonne
mit ihr Spiel?
Das Liebmal schön Zusammen-
klang ins doch ohn Ton-ras-Ort
kein Klein noch großer Punkt, sein
nöch Ordnung sämtlich
Harmonie.

*

Mann, das heiszet unbeirrbar üben
Treue, stets im steten Gleichen
gründgelassen aus dem „Ewigen"
heraus, nach dem ewigen
heiszt Eingang dem Ewigen hingegeben
sich, hat uns aus all dem
immer steter, reiner, schöner gewonnen
wirken neben
heim zur Großmacht, zur Mannheitsvesper

Und dennoch muß ich schreiben, wie nötig besser
Ihr - hört ja nicht ---
Gelegt - habt ihr gelesen, so hilft Räuspern gnädigen
ein wärmer Zittern ---
Tisch, bis Dach ein Essen heißt, heißhungrig begehrt
Herzbrennschmaus,
dann geht Essheim, ehrig,
festlich, gründgehörig
aus Schreckgras *

o o

o

Dies aber-Hag *

Frist

Das lässt sich herzlich sagen –
„Jetzt" wie entwegt klingt dies Wort – o Unbehagen –
Kann ich, darf ich, muss ich's wagen? –
Etwas sträubt sich mir dagegen, ringt mit mir in Glück und Not,
geht mit mir auf allen Wegen, mahnet, rüttelt, lockt und droht:
„Was mit frischem aus frischem Blute quillet
das ist nie das Gute!"

Fest

Meine Lust muss Stunden lassen, Ihr Raum nur Tier,
Kann sie mit im Fange fassen sie zu Zeiten in die Massen
Kann mit hinreißendem Gebiete hetzen, gierig nach dem toten Orte,
Kann mit hinter Büchern drücken, Fleiß in langen Jahren pflücken,
Tier im Tiefsten sieht mein Herz – ihm gehört sein Herz.
Flog ich Flug nur mit den Tagen findet Wort mein Unbehagen –

Duft

Tänel ---

Wildst dem Sch-stunden ≡ Tänel Hälz d ängsch -
Dauh - Deütschland dauh

Dah - dü wünderhellen - Baum

Wildan Zigeinst im Wader ≡ We dein Wild gnädig -
Gäael wägt die Wele

Seid gegrüßt ihr Wiederwilden,

Wild Hallgheas wie gämildnelgebirgs
Wild was Jan Ehrmedgesänge des Wild -
der - Jagdgeschrei Ehrn Hirschgeweihes
auf der Wiesenau Ehrn Hirschgeweihes
Vermehrens Verjüngungsgeschrei
im Hausleng Ehrn Hirschgeweihes
Wehrhaftigkeit Ehrn Hirschgeweihes
Glüder Blei Diergezahn Wildtiergemüh -
und Zahn Wörtschellein Verleiwolf Verdeutschen
Wiedaulich ein
wikishöne Welt mild Jaülmordsnöt -
Dah Freündgesichte Eigelwild

das Wild das heilige - wie Herz und Blut
nicht auch dem Jagdkampf retten müssen
in Zahnklahnhirsch Kampfgastlichkeit
verheüchelmeuchel Friedlichkeit
Feier in
Jagdausübrechten Bewaffner Tag -
Sonnclame Kreis
Gottgeheiligter

Herrsche - so bist du Sklave
deiner Sklaverei - Ringe -
so bist der Brave -
so bist Diene -
so bist Du --- frei! *

Dass Er durch Herrschen die Kraft, die Roh
heit und die Freude sucht, das ist der Irrsinn
dessen den man den Menschen nennt -
denn das Beherrschte brütet Gift und Groll
den zu vernichten, der Es zu Tode quält
Und mit Schmeichelmörder Tücke und gleissendem Hass =
kränket es Den, der Knecht bang ein Mensch bist =
Hammer vorbei - Mensch denket frei *
"Ringen ist Wahrheit, wahret uns wohl -
Herrschen ist Hass -
ringen durch Lust und Leid
Ringen ist
Seligkeit! *

Was - Wissen - Freund?
Weisheiterkeit - "lébt" - hier -
Wissen will die Welt ergründen -
W e i s h e i t
gründet fromm in Ihr !

o o

o

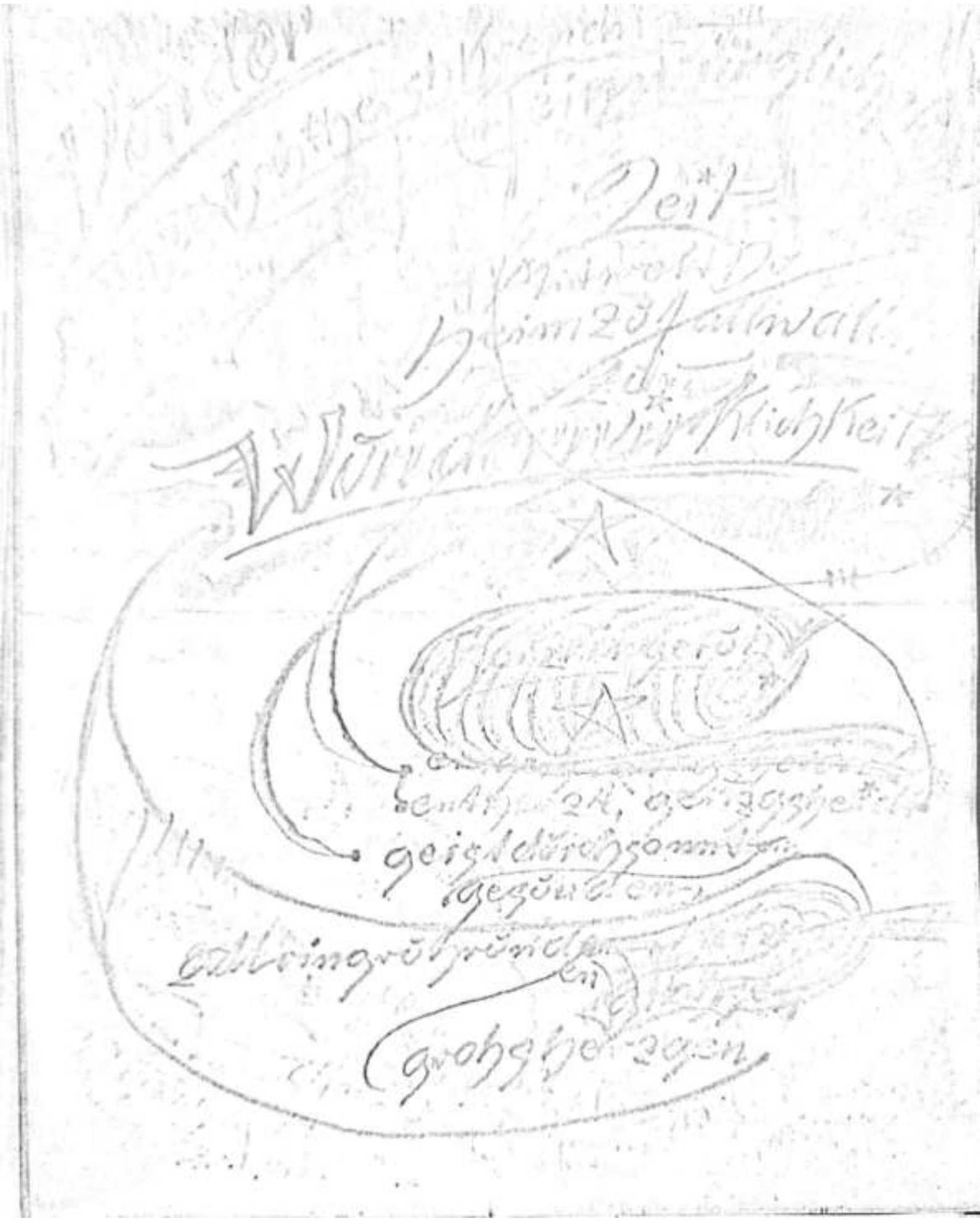

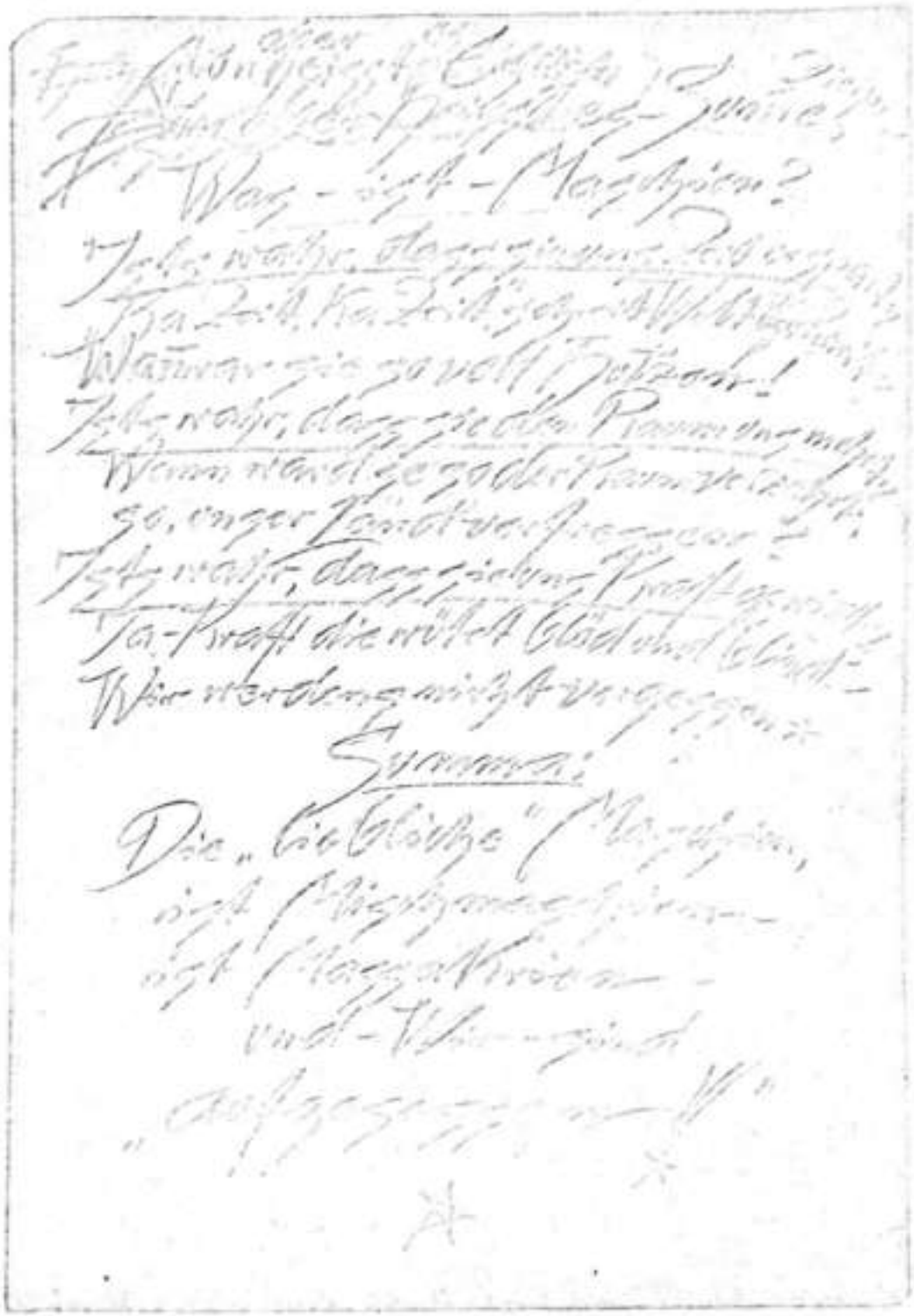

Böö. dé- Wortüsselbestand
Wandert uns tief den heiligen Gang,
Wanderstab, Wanderstock, Wanderstecken!
Überall müssts Wörtlein stehn, markend alle Gänge.
Alles-wörde-Gasse-gehn,
Gässer-drehn-
Wörde-mehr-gegangen!

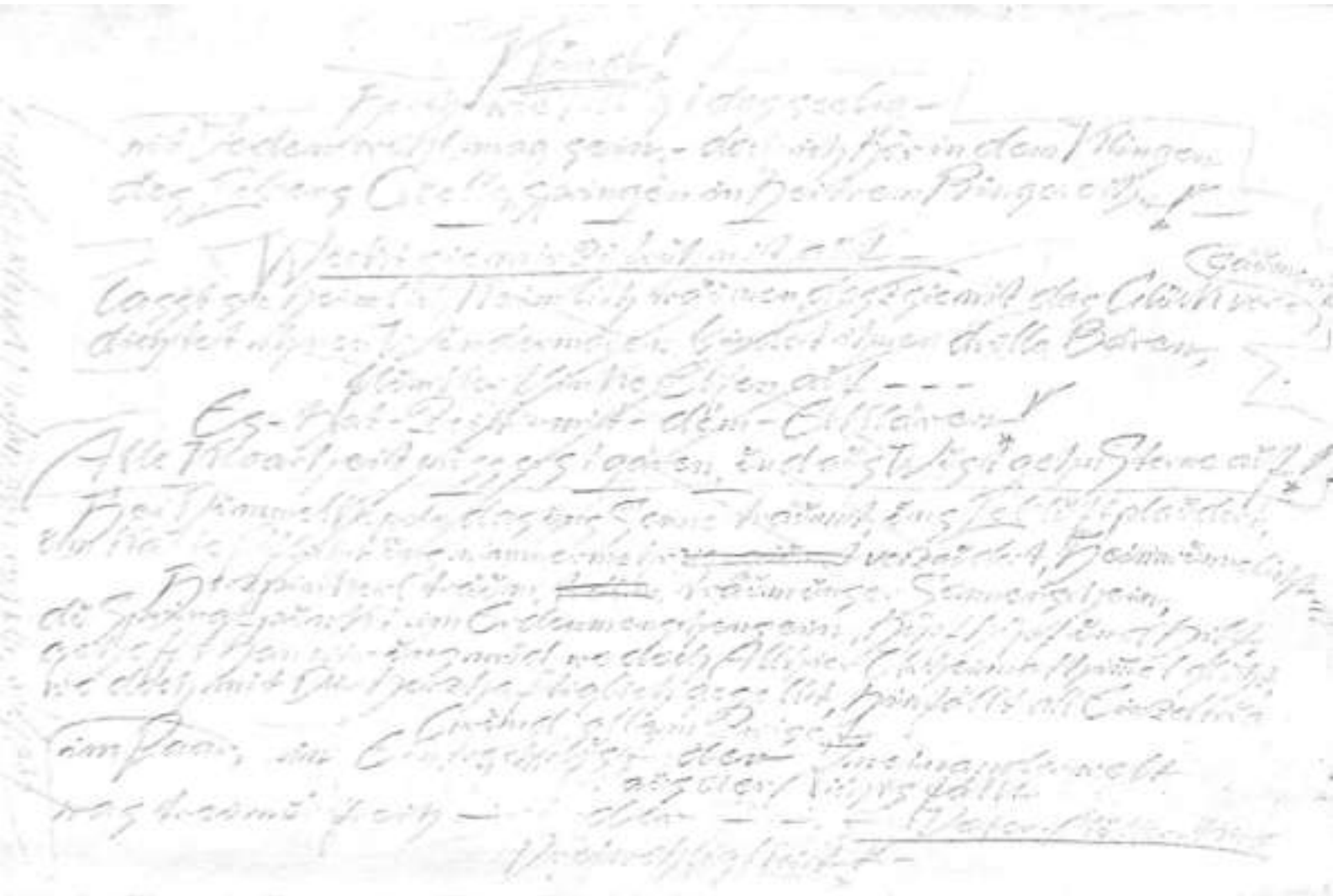

Träume Liebes, wer mit deinem Mann,
Angelaben,
Deines Lebens Mondenschimmer Leben ---
Seinen spannt das Stadt Siegel Zelt,
Spiele Liebe, dass sie einander erfelt.
Glückliches Ehepaar! Dein Träumen
Schönes Leben, es düfte denen,
Draußen, draußen einzig Wesen
Wird, * Ich freundlich oft Schatten
Träume Liebes Träume *

Ob Mensch gibt dem Glück
Dir Kompt Freundin
Unser Ehegemahl
Bedeutet sich Leben
Ach ehe Leben Freude
Tasse Thee R. Ehepaar
"Wenn Du mir Glück
Einladung
Einladung
Träumen - Glück
Träumen
Leben - Glück
Leben
*

* ...

* ...

* ...

* ...

* ...

* ...

* ...

* ...

* ...

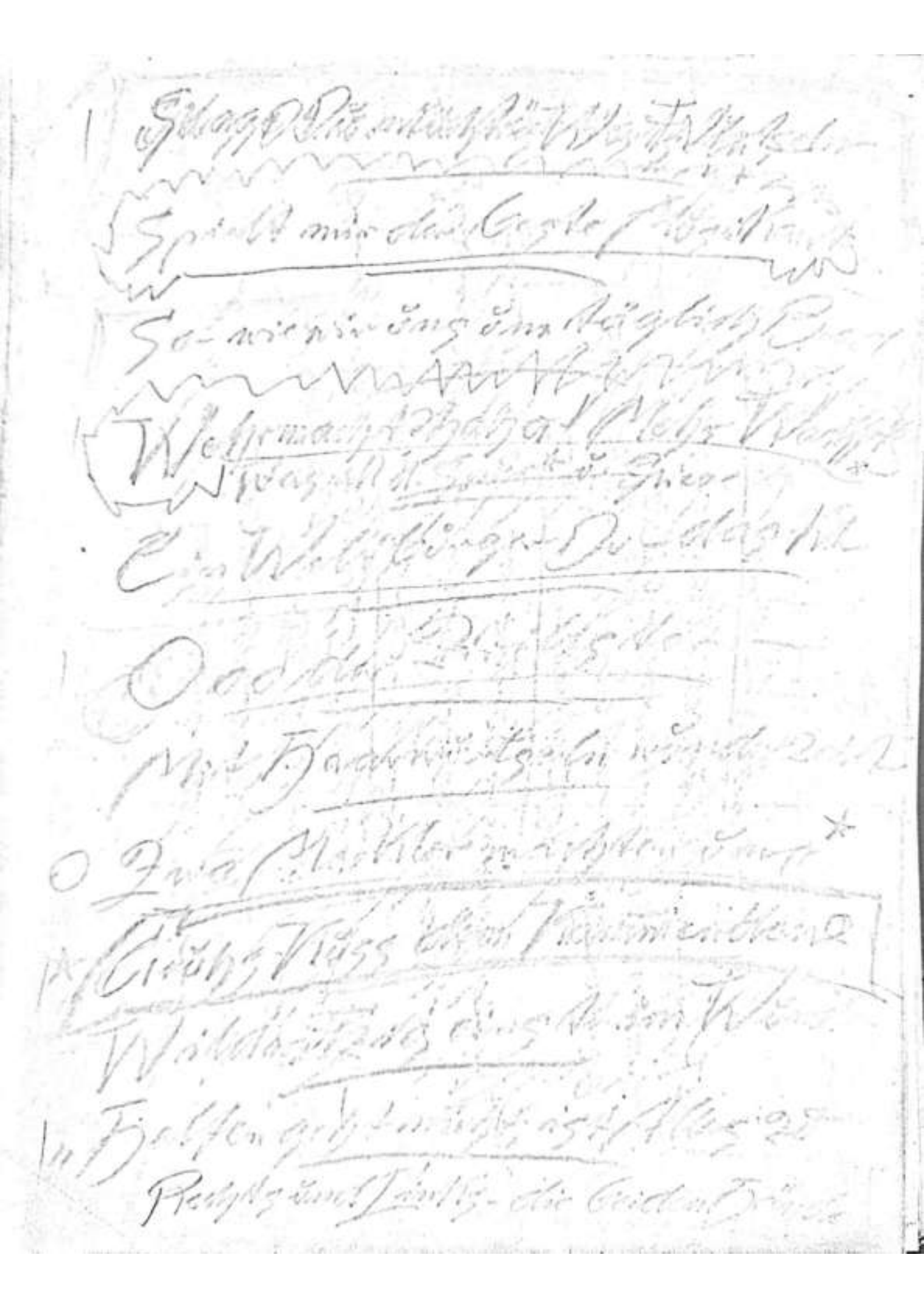

Schreib' ich, will ich nichts beschreiben,
Ach, das bin ich längst schon müd.-
doch ein Spiel, ein leben treiben, ewgen treiben,
tieferbebend mein Gemüt,
wenn aus Geistgrund urjung alt, ich mein' Lebensbaum entfalt',
unseres Menschenlebens Blüten – dass auch Kurz Lauen kommen,
dass wir uns umblühn, umsummen,
dass wir, Ach, nicht zu beschreiben,
Heiligen- Lebensfrüchte treiben!

*

Hah Freunde hee –
wolln weiter wir uns so hohlherrlich "betten"
in Herrschbombast-
oder doch lieber unsern Wald, den Heilgen retten?
Wie, was- "Zu spät"-O Ihr, zu spät ists nie, ein-aufzugehn
in Wirwelthumdudu,
in Sonneganzen, wie Hirsch und Reh
fromm in die Reih zu tanzen
aus Wirrwahnweh!
Wer wollt denn weiter noch der Todfrossherrlichkeit
sein Blühblut zolln,
statt als Freihmann, Frohweib, barbarisch wahr,
durch Weltwald trolln?
Hah mit dem Waldgeist, wenn durch Dunkeldolden
hellsilbergolden, durch Blauruhe bricht
Sternliederlicht,
bei Quellgemurmel, Wipfelrauscherraunen,
heißhingerissen, jenseit stumpfen Staunen,
eingehen, aufgehn in allewger Huld,
wie Widukind gewiegt an Mutterherzen,
schmelzend all Schmerzen,
wildblutblühreich voll ewiger
Geduld!

MIT - STARR - MIT - „WAHRHEIT"

steht auch mit dort; in keinen Sätze sitzt sie,
vom Herzenshaupte blitzt sie, wandelnd
in-einem-fort;
Schutzgeist will die Siegrin, ringen; wirken ihre Wunderwelt -
Reife
Hochzeit will sie uns vollbringen,
drein uns Lust und Liebe schwellt;
Frühgesellt im Erdsternsaal, bei Hirn-Herzens
H o c h z e i t g e n a h l !
Innen ruft sie alle ihre Kinderlein tiefheim zu sich,
ihre Pflanzen, ihre Tiere, daß sich Keins in Trug verirre -
Tiere

MENSCHENKIND, AUCH DICH, AUCH DICH!

N u r h ö r e n d

A U F H Ö R E N
UND TRUGSTROST ZU DEM HEILGRUND GEHN,
ODER:
F O R T Z U R S C H E I N
UND TROSTLOS ZUGRUNDEGEHN!

GANZ-DIE-WIR-WOLLEN!

Draußen wächst die Welt wie
Wald verfällt --- Waldlauf
und Angen Heilborn gefällt!

*

*

"Selbstbeherrschung" – Nicht zu laut –!
Wohl dem der sich selbst gebraut –
der die Treu im Grunde hegt, und getrost sich draus bewegt
Aber ach die Nimmerpüppen
die nach vor und Grundsatz hüppen
Ohn Beweggründ ohne Saft – ohne Freud und
Leidenschaft!

*

*

Drum, ihr Lébenshungrig Lieben,
lad ich hier euch mal zu sieben Mahln für sieben Tag -
Dürft auch siebzig daraus theilen und dabei noch besser heilen
von Vielunfugs Unbehag;
von des Vielzuvielen Fron,von dér Zuvilisation,
welche unsrer Menschenwelt heitre Schöpferkraft vergällt,
die doch nur aus armen, warmem "Herzlichwénig" wonnig quelit!
Jah - wér - ohn - Genügen - haust,
brauchet seiner Kummerlaunen nimmer,und auch nit zu staunen,
wenn selbst Hier ihn Manches graust -
und - aus meinen Körben ér,meinen Schalen,Krügen,
Übel schmaust Vielschlucker dér,
statt aus Wéniger mehrmehr
heiliges - W - Ergnügen!

o o

o

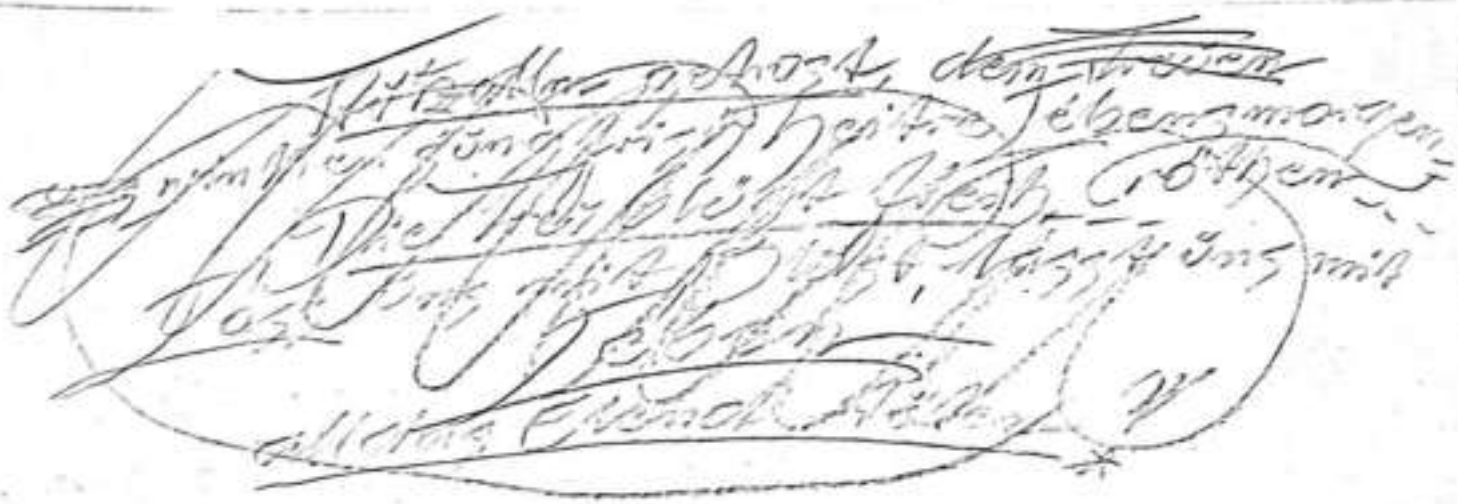

• Crem wieder-Cieder, wiederfreier)
ins von der Feinfeinel= (Fein
Volcelmelod = 2 - - —

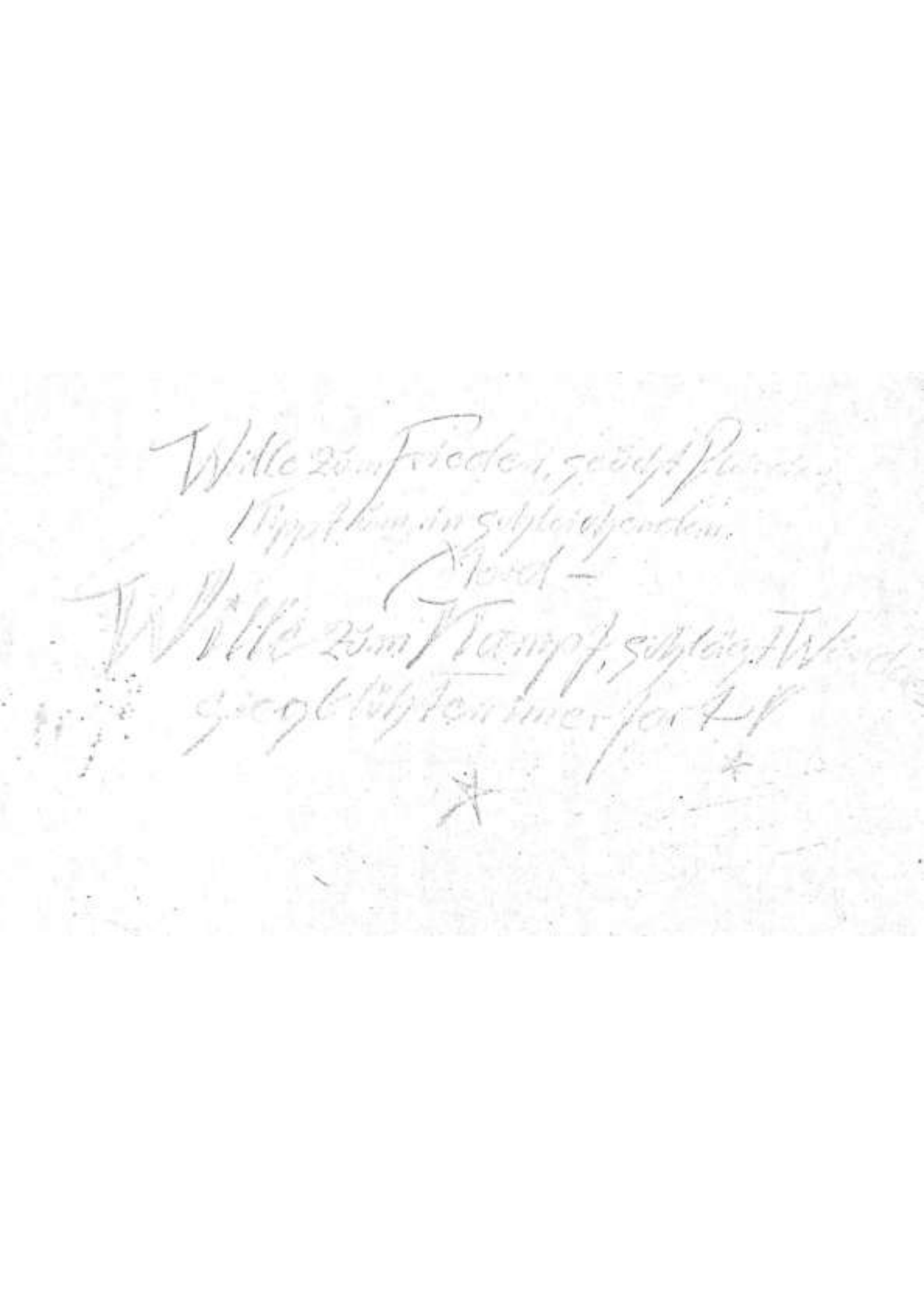

Der Kämpfer ist Sieger, der Kämpfer
ist - frei - - -
Der Kriecher wird Krieg um Karriere,
ist - Sachen -
Arm - elender - Sieger

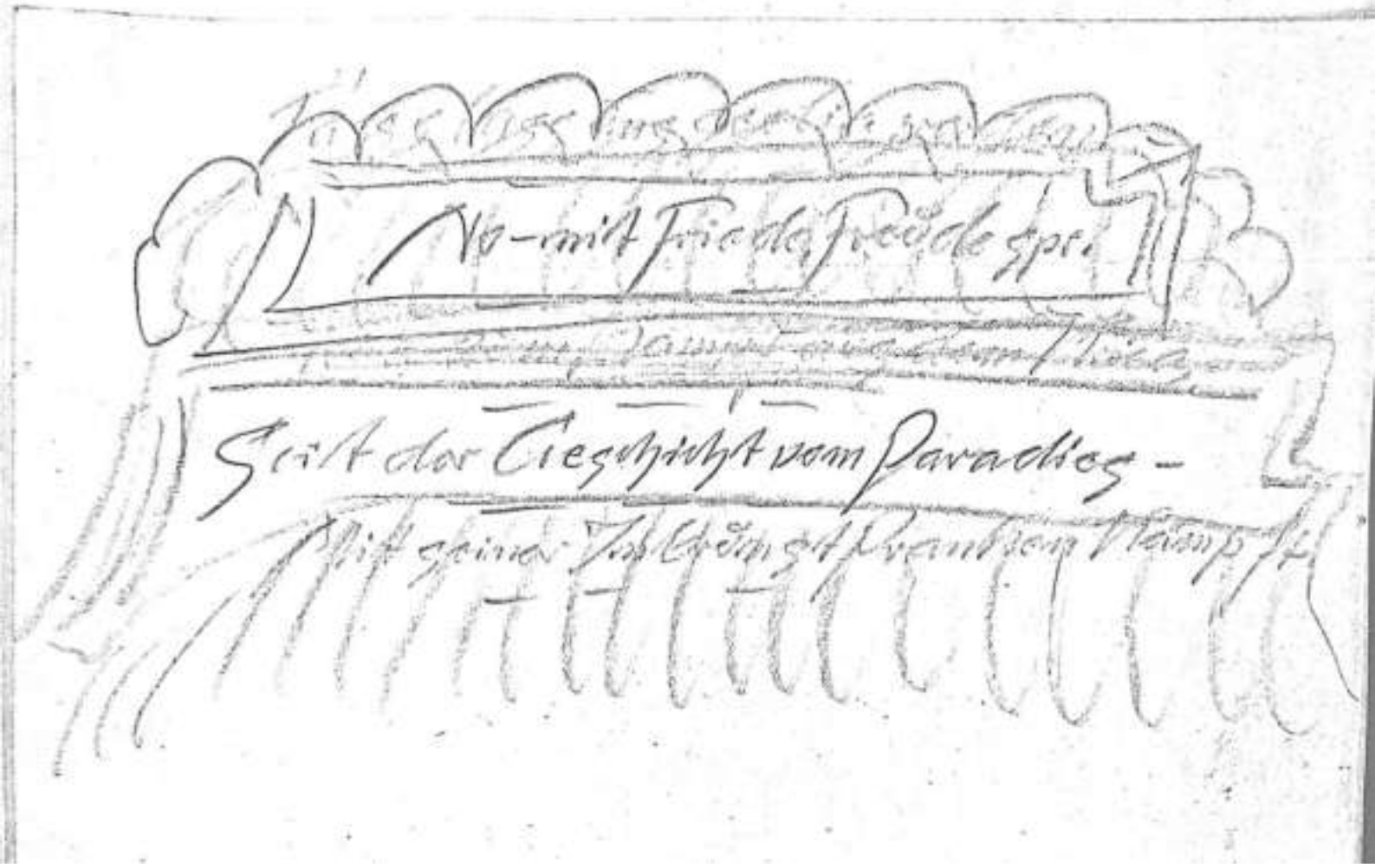

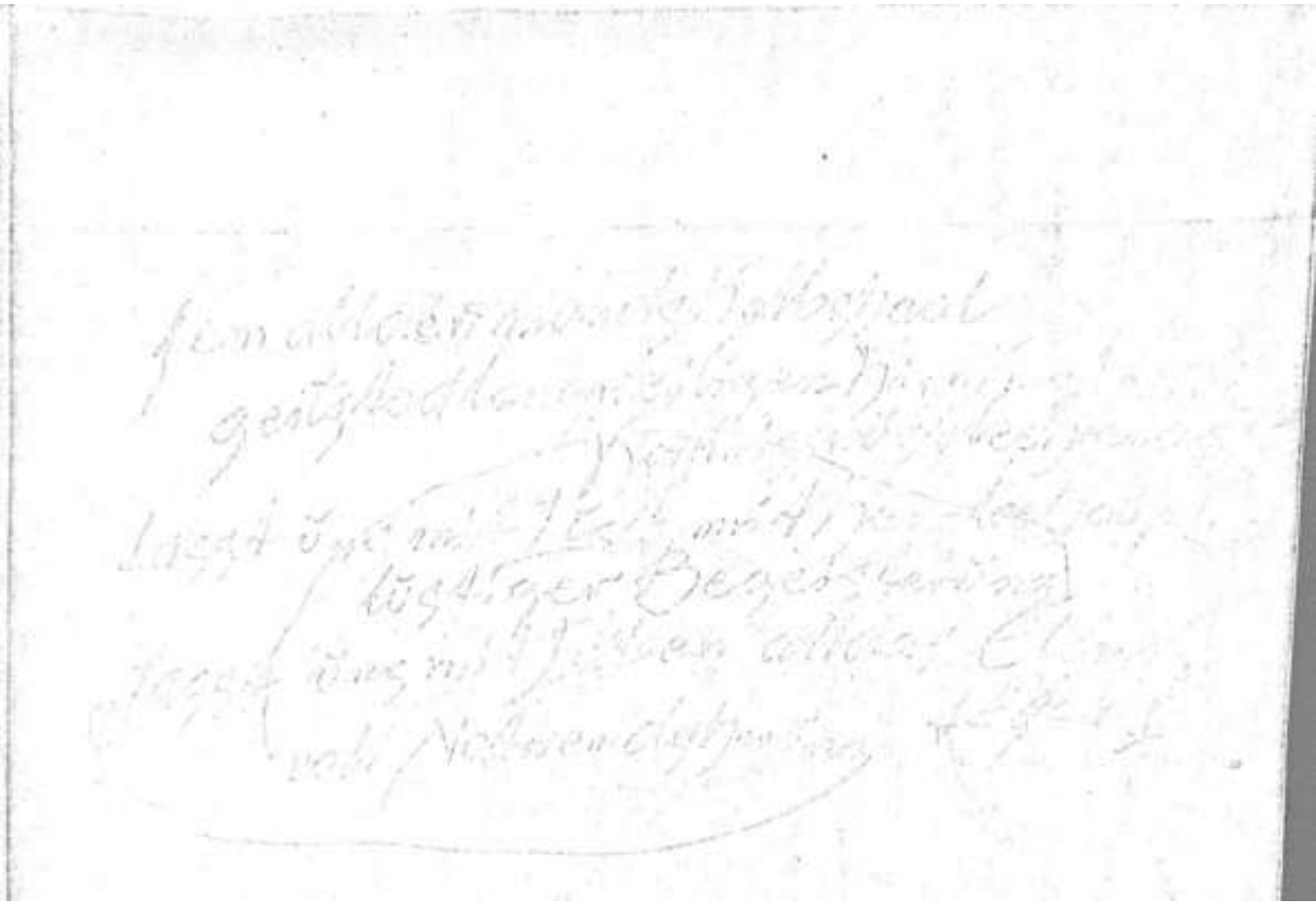

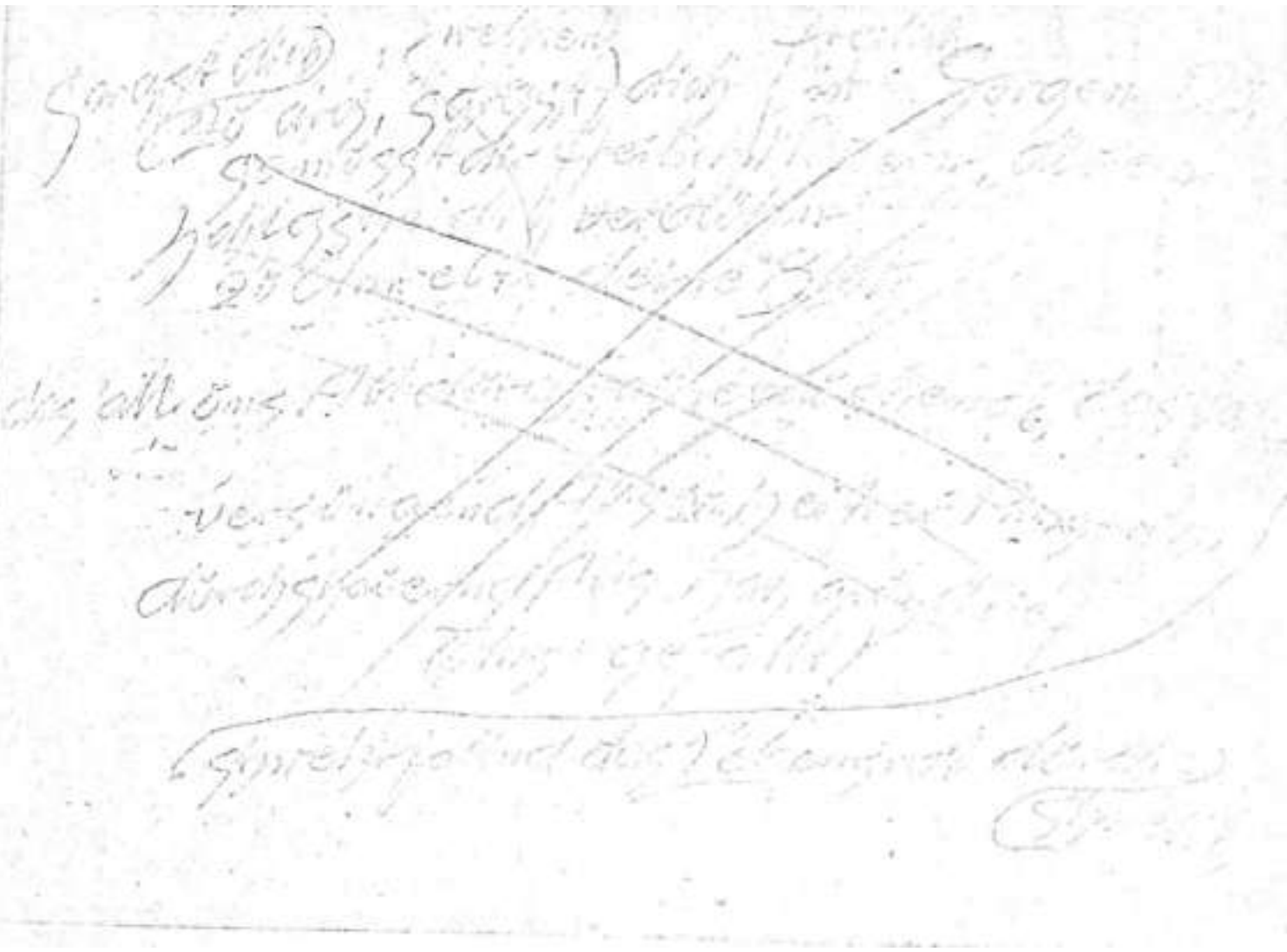

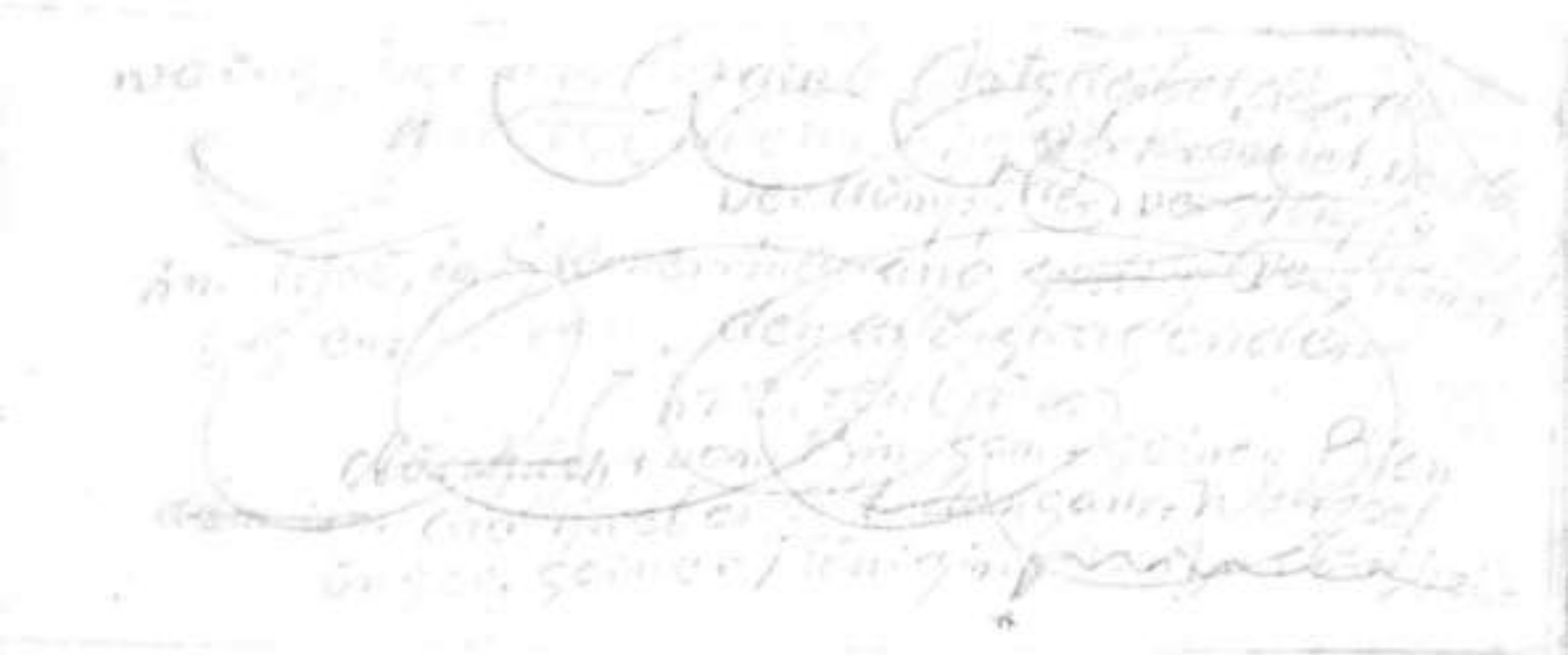

Ach die Wildacker Frommen sie Kommen bald sie
Kommen
Kommen alle Wiesenwüst im süßen Duft
in Unsere treue Tüst --
Heil Dir der der Wildwohlgeschwell Zur Tree
der Christlichen Zeit
der Almen Heidpreis Fern Tanzweihe spenden
(voll Lebensmorgenröten)
So lasst wie dieser alte Töne, sinnvoll
Herzbegehrtes Sinnen
lasst uns mit Leben alles Elend
töten!

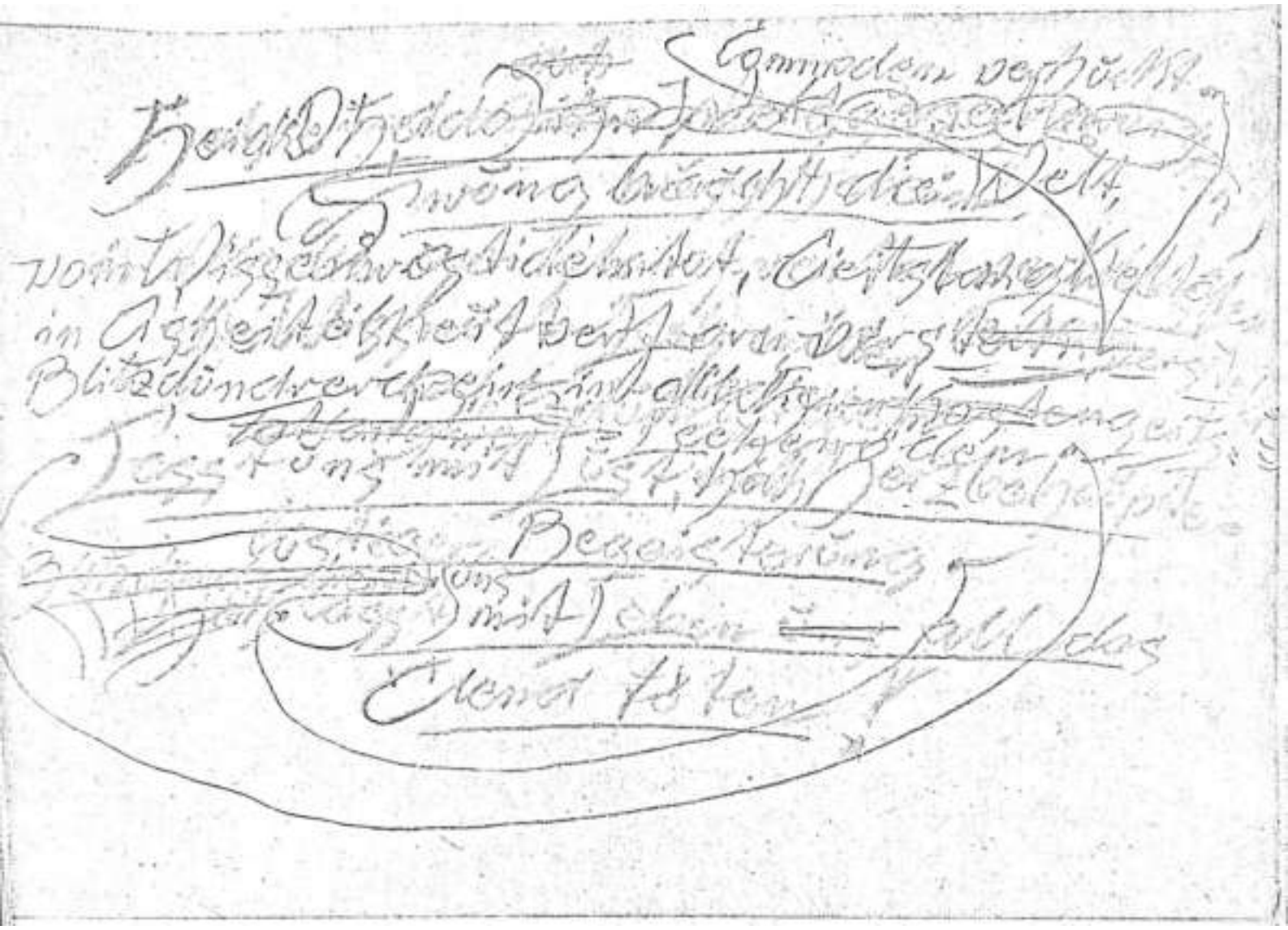

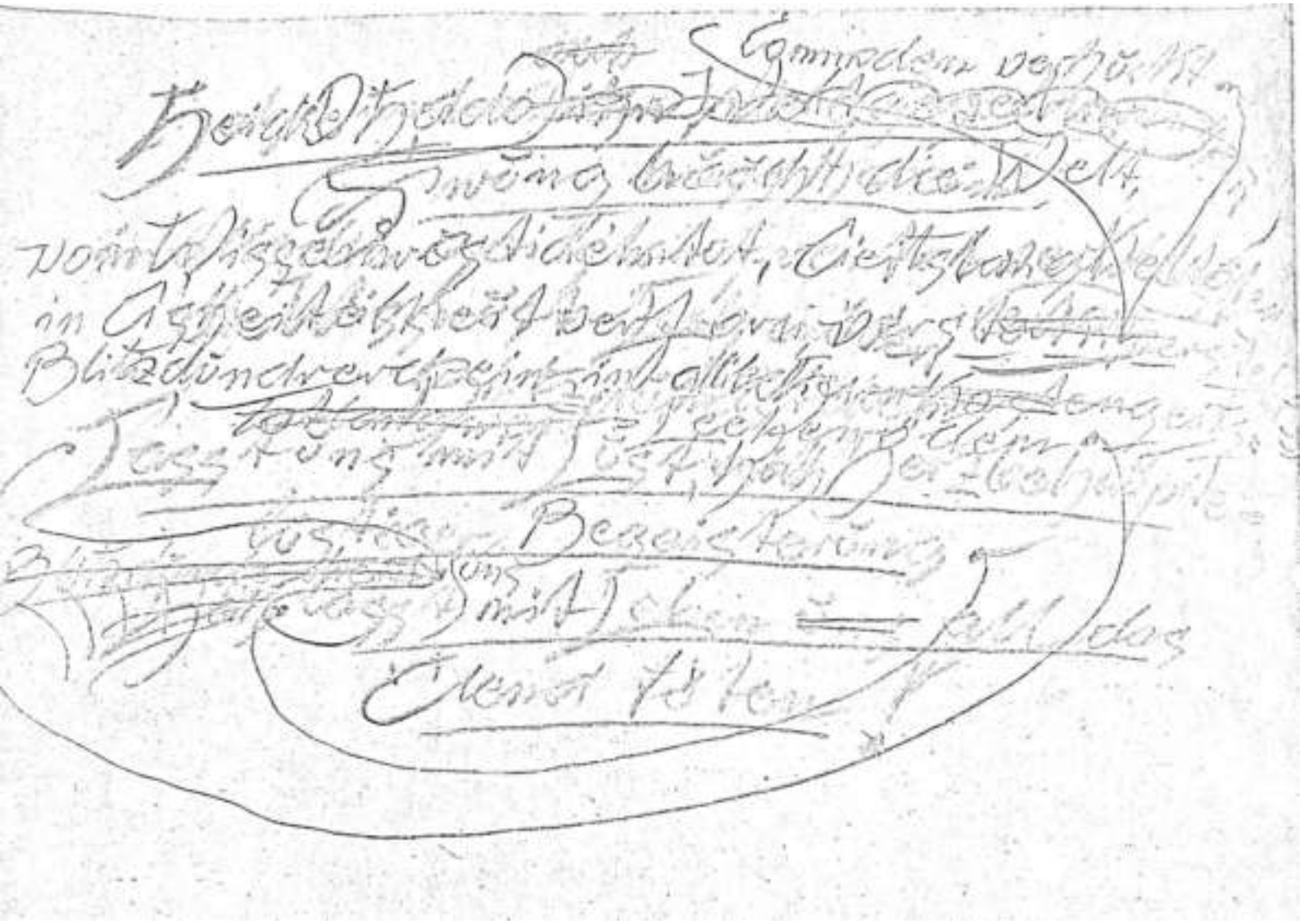

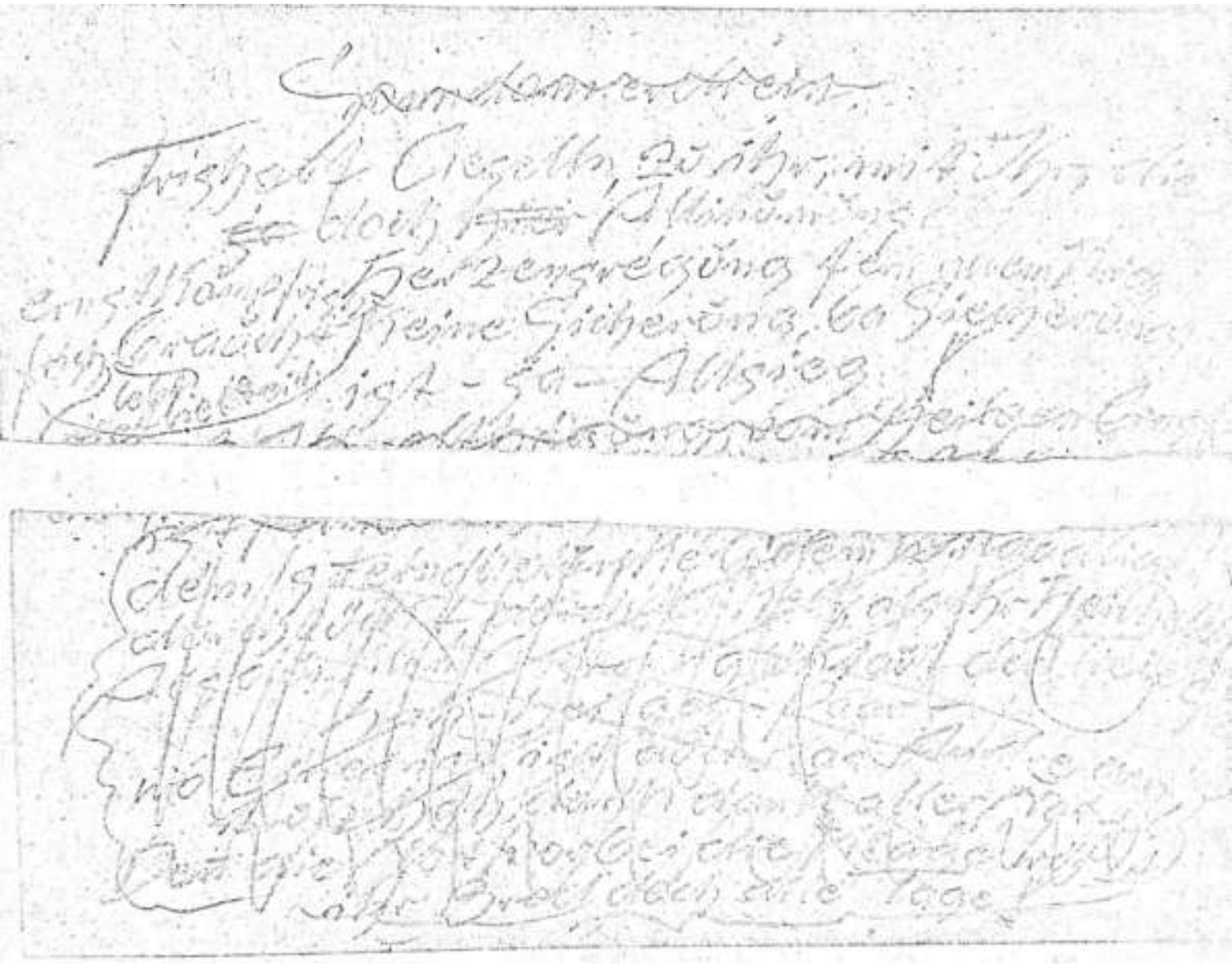

Sonnenschein

Sonnenschein

wie Tekemseh den böhmischen Höflichkeit, der
Bobtreat natürlich die Verletzungen
von Krampf sich abwechselnd Leben Leben
Seelen Freiheit Krieg Krieg - Krieg
ist sein Ehrgeiz, Sieg gänzlich Brav
nur Seelen einzel immer wieder Siegkämpfen
ein für die Freiheit Friedhöflich Heim Ehre
Friedens Sieg Erbet, mit Hinweis Zeugen
Krieges

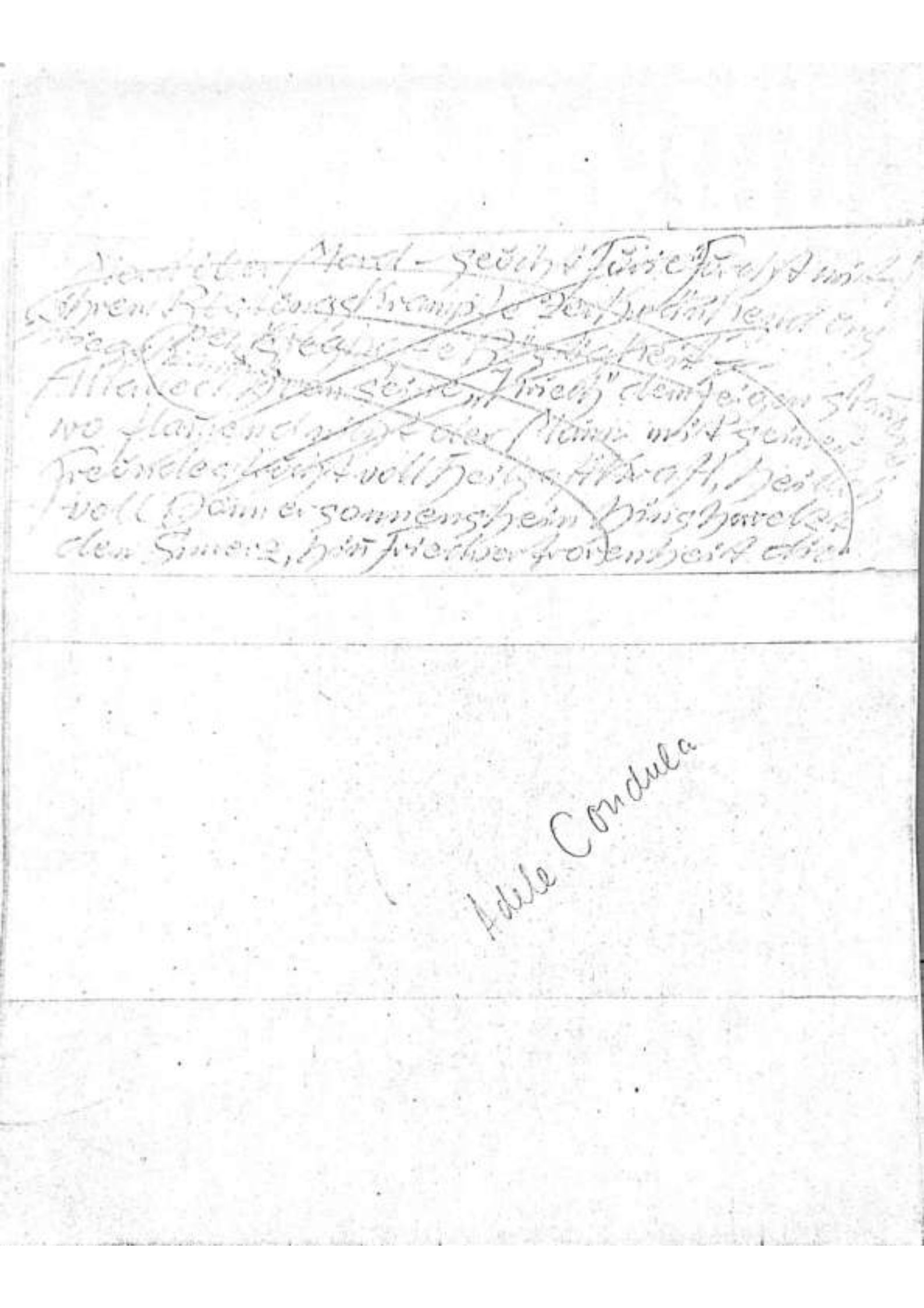

Ein Menschgesell schmückt sich
die Decke
weil sie schön ist
dem Herrn
von Freiwald
Ehrenmeisterschaft
das Leid
im Menschenleid
schmelzend all Schmerz
Erdgestern empfangen

Tiefgehörigs-Gemein P. –
Oder Gesell. doch noch dem
Menhaus Bohrhöllenkamp
der Riesen-Karbonate mit ihrem enge
Erdstein ganz umringelnden
Pestilenzschwanz ---
Pappelstadt doch noch hier verhöhnt
[illegible] deinem Blut Giftwipper Enkel Angst
Statt hier allhier wiederadelig (nur
wohlgemeßt (Grissen
[illegible]
dem Hohlidol Feindesbetang Gegen
dem Klappschlaff, dem Meerkatzen
dem Dorfkarbei, Der Frag der Frösche
Dem wohl betrang Siedler-
bis dass die ganz verbreit Karbonaten
Pelvis Pendulum Beschwanz

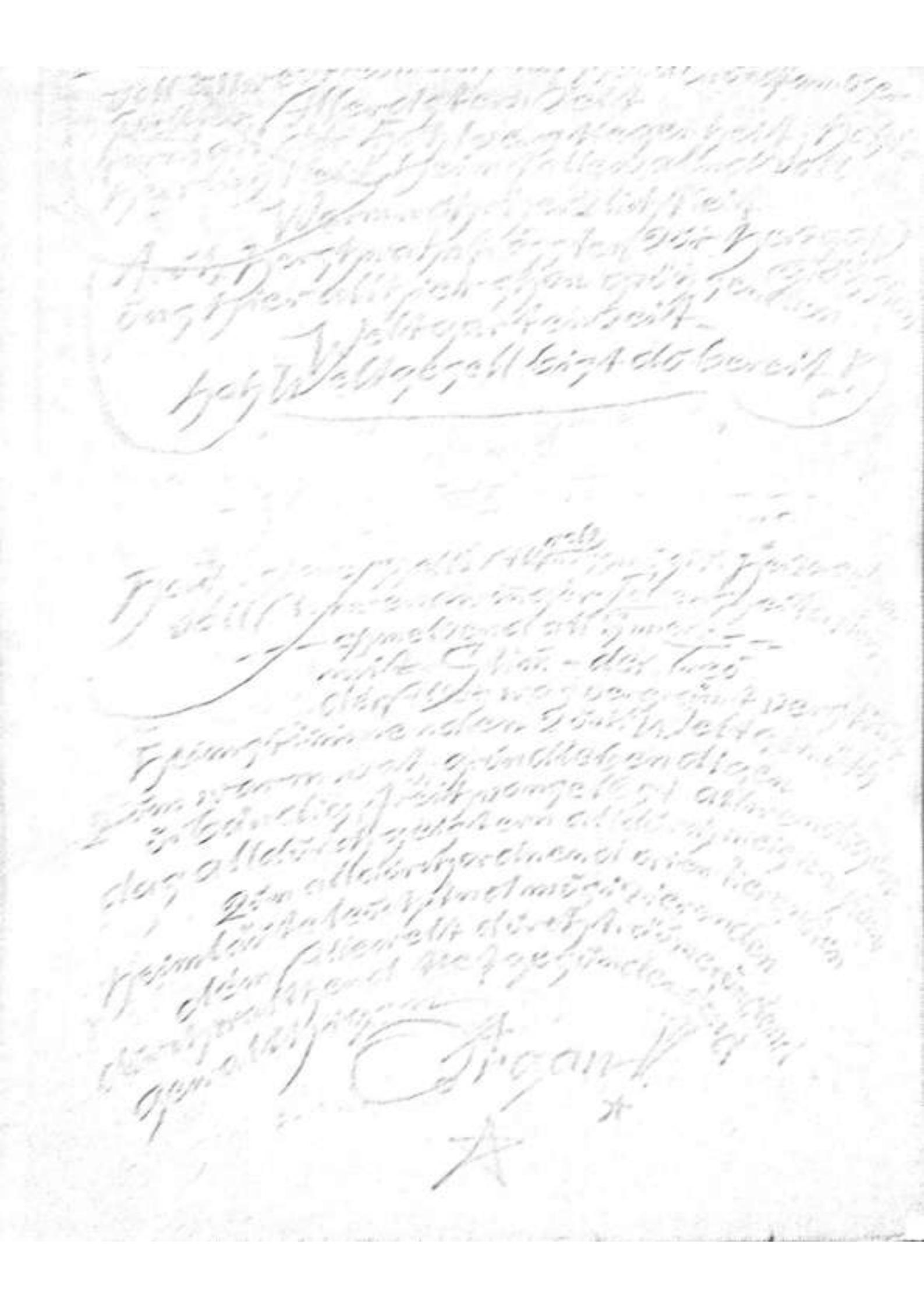

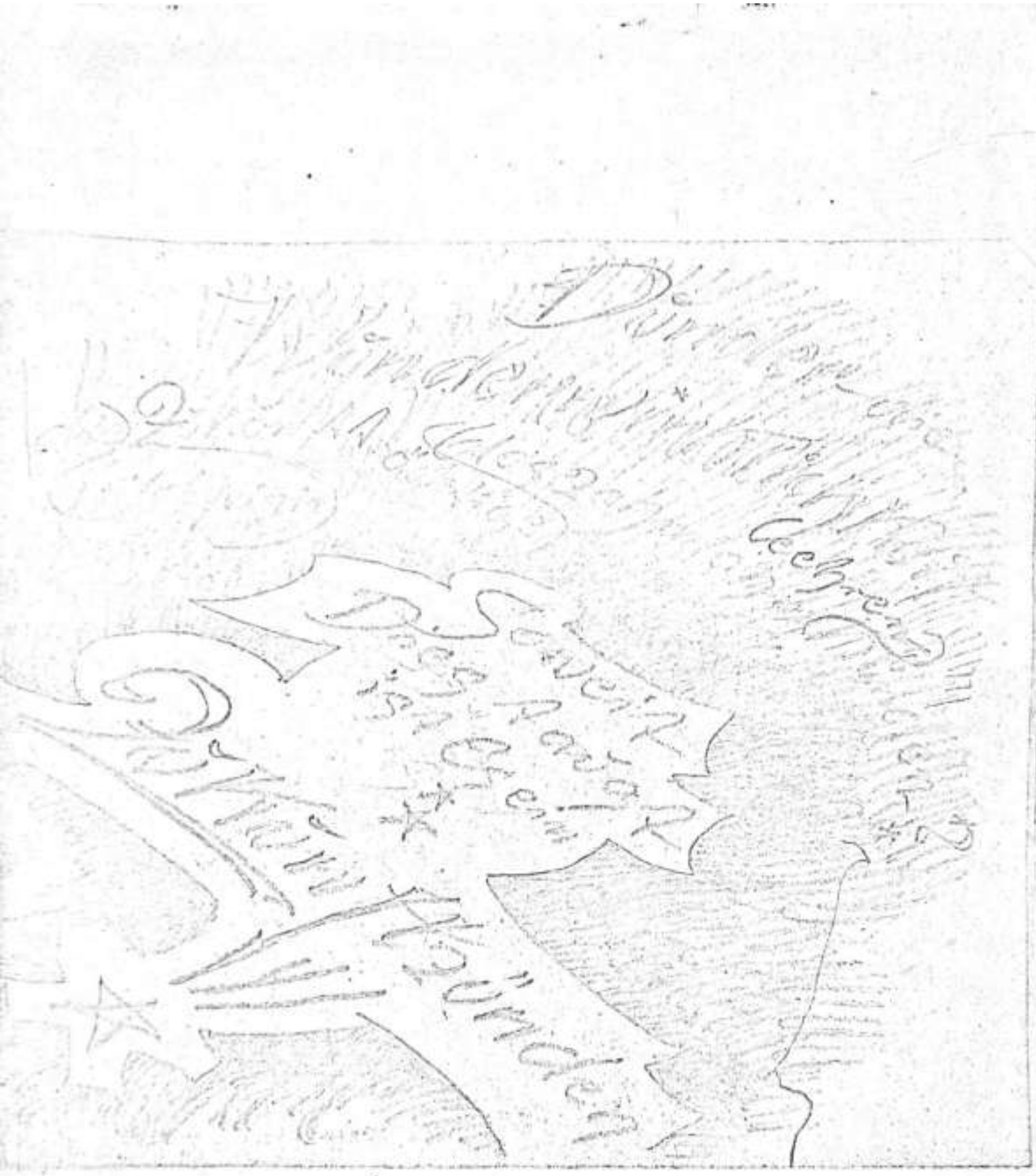

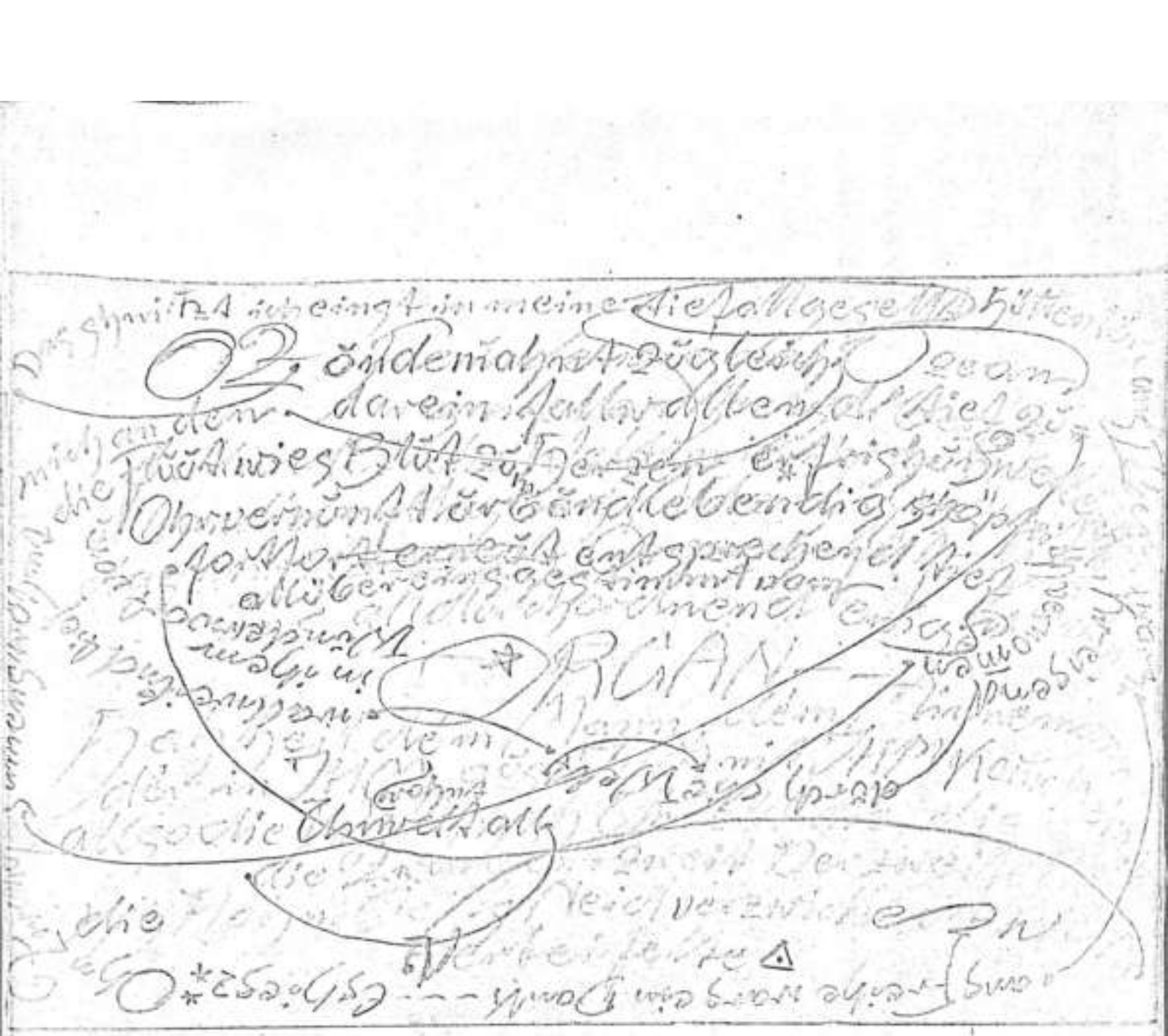

(Wir - sind - die Welt!)

Erst mal auf Andre warten? - Jeder weiß, Andere
Ein Feld, ein Wald, ein Garten - nicht die Welt
und wer sie spielt hier wirklich selbst gegen
von dem Erdball, Gaia bleibt der seinsgrößte eigene Fall
Wo lebt Er eine, wo Sie andere, wo ? - - -
Ja - Keine, Keine -
Was lebt, das lebt durch Ihn einander - Ihr
Sam, der zum Gral mit geht, fällt voll - durch - - -
Wir ihr ist Held - - - Er - Einzige ist einzig Leben
ist einzig Licht, das wirkende das Weise,
ein dasgend ab - bis Geblendet - gegen Finsternis,
das durch die Welt Verdammte Wahre flieht - Er
nie - Verzeihe -
Ist - Sonnengott der Freiheit - Held - Engel Kriege -
ein Übermensch - der ewig Lebens Leben
bald Feuer, Feuer, Feuer, Feuer - Tod
bis Elbland wird allein Tag - - -

Wie aus dem Eidesvogel ein Heimat Geschwindigkeit,
so Heimat die Freigemeinde aus Eigenschaft —
Kein Heimat Nachricht, mit Vollmachtmäßig
Nachgabe Geist —
mit ** Dichtkunst im Heimatland —
den ** Bürgerwalla Nachricht völkerrum —
voll Flamingsalz den Flaggenpferd, Städten
weltfern Hüpfschlachten, Städten nach dem die Herzen
aus Abend Abendlagen Ufer *
Aus Geschwindigkeit Heimat
Vogel zum dem Eigenschaft Einzigkeit
dem Schlacht * Einzigkeit zu
aus Nachricht Hüpfen * Stuhl
Heimat Schlacht Vogel
ins Tal Heimat Freundschaft

Bah was kann das Kind gewinden?
Sein ins Innerste gründend
Herz unendlich Pein und Qual
Heiße Hoffnung nicht bezähmt
Um den Erdenthal gehemmt
Glimmt, flammen Dort hinüber!
Hier – pan – pandämonische Gamen
Einen heißen Freudenthränen
Auf den Unterganges Grund
Sich zu zehren
Aufwärts

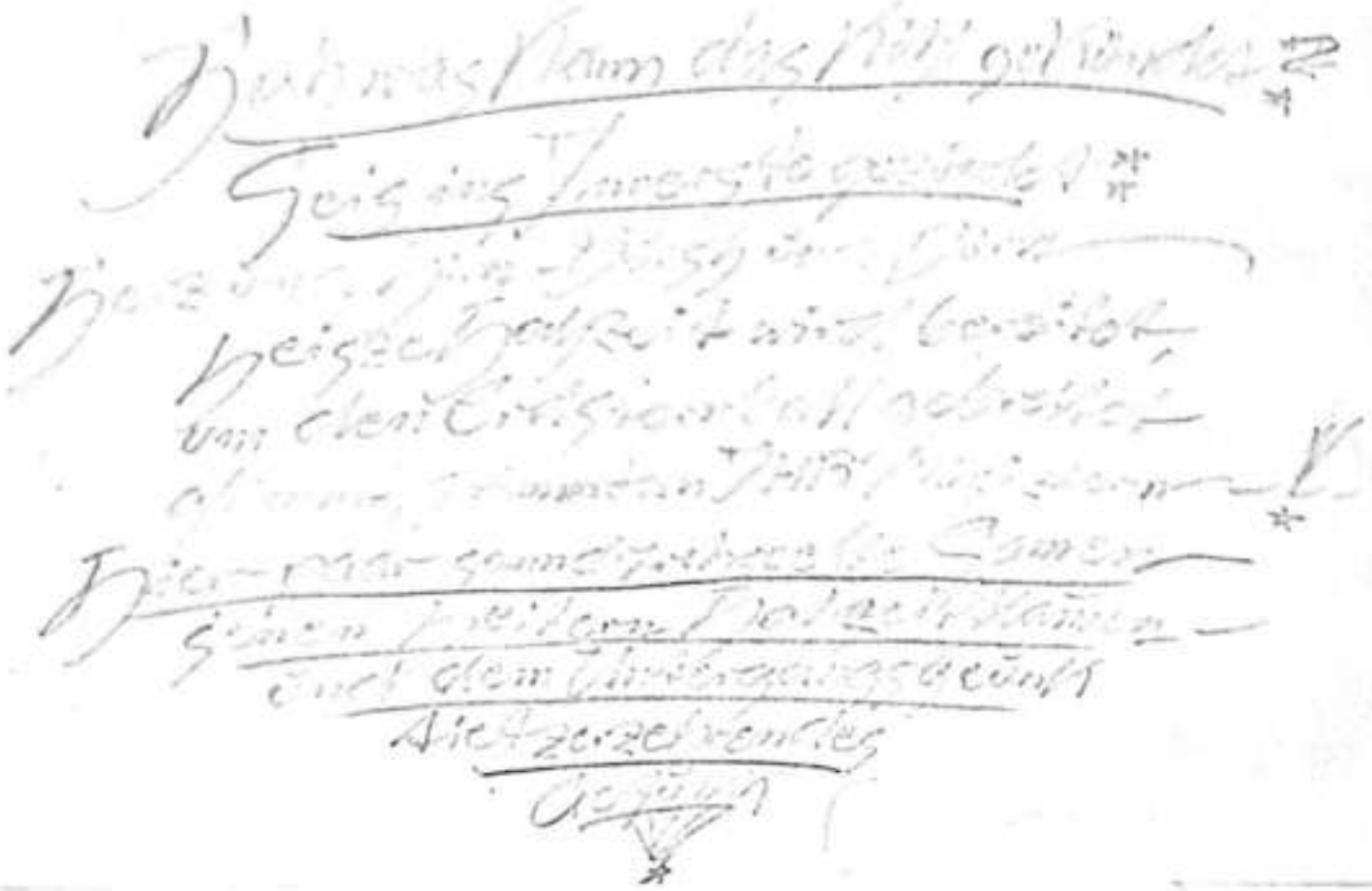

„Dem Doktor, dem Doktor, wir sind ganz am Ende!
Ach ja, der Verstorbene,
der sagt ja zum Doktor,
Verdoktert, das heißt der, nach meinem Befinden
Ach Gatten.
Ach lieber, „Der Sonne, der Sonne, —
Der Tod, spricht der Arzt, ist ein Spezialist.
Der Wald, der ein Obergärtner ist.
Das wird die alte Krankheit der Doktor
Es sprichwörtlich wieder Gallen
„Ergamt, hei gesund!“

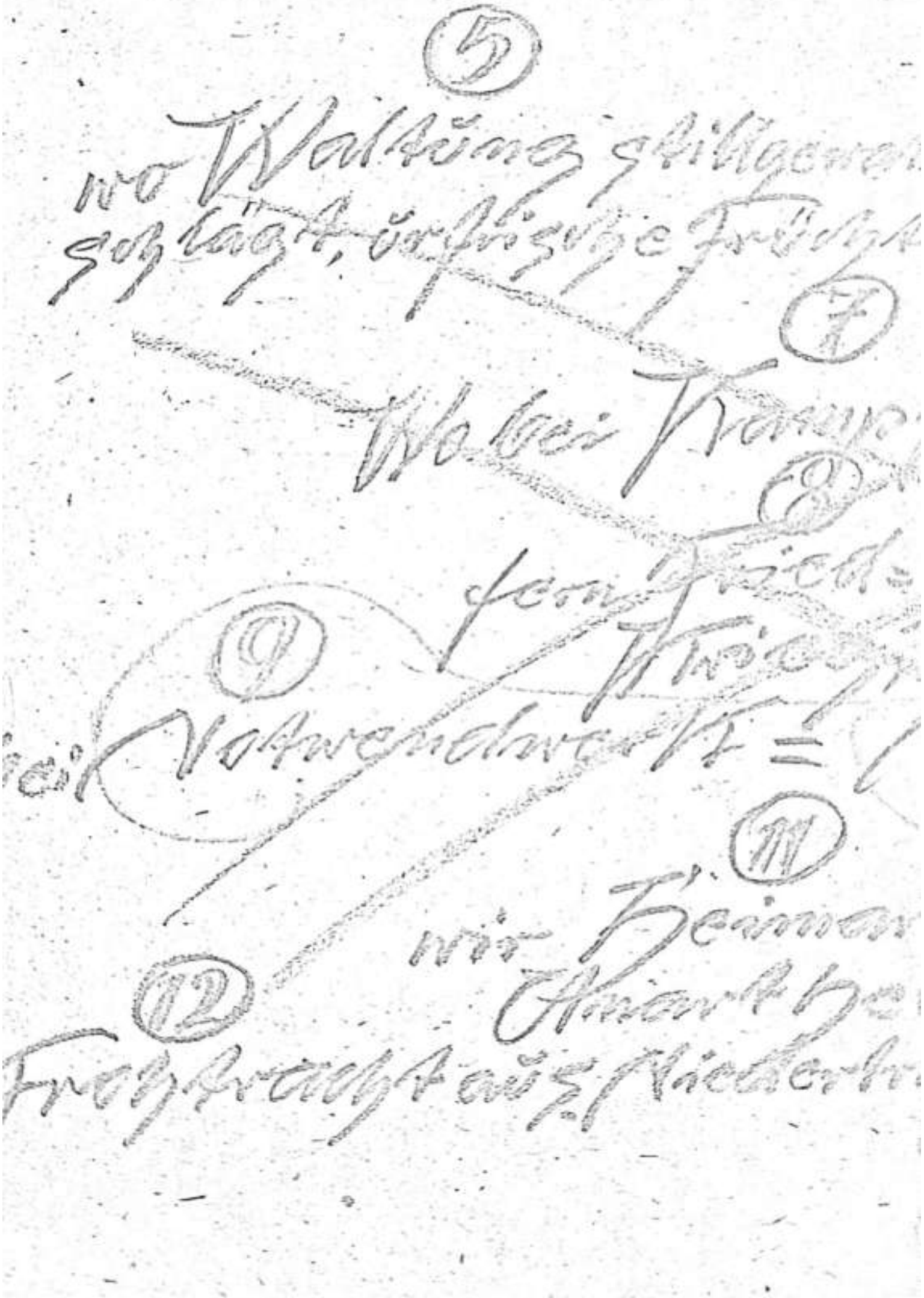
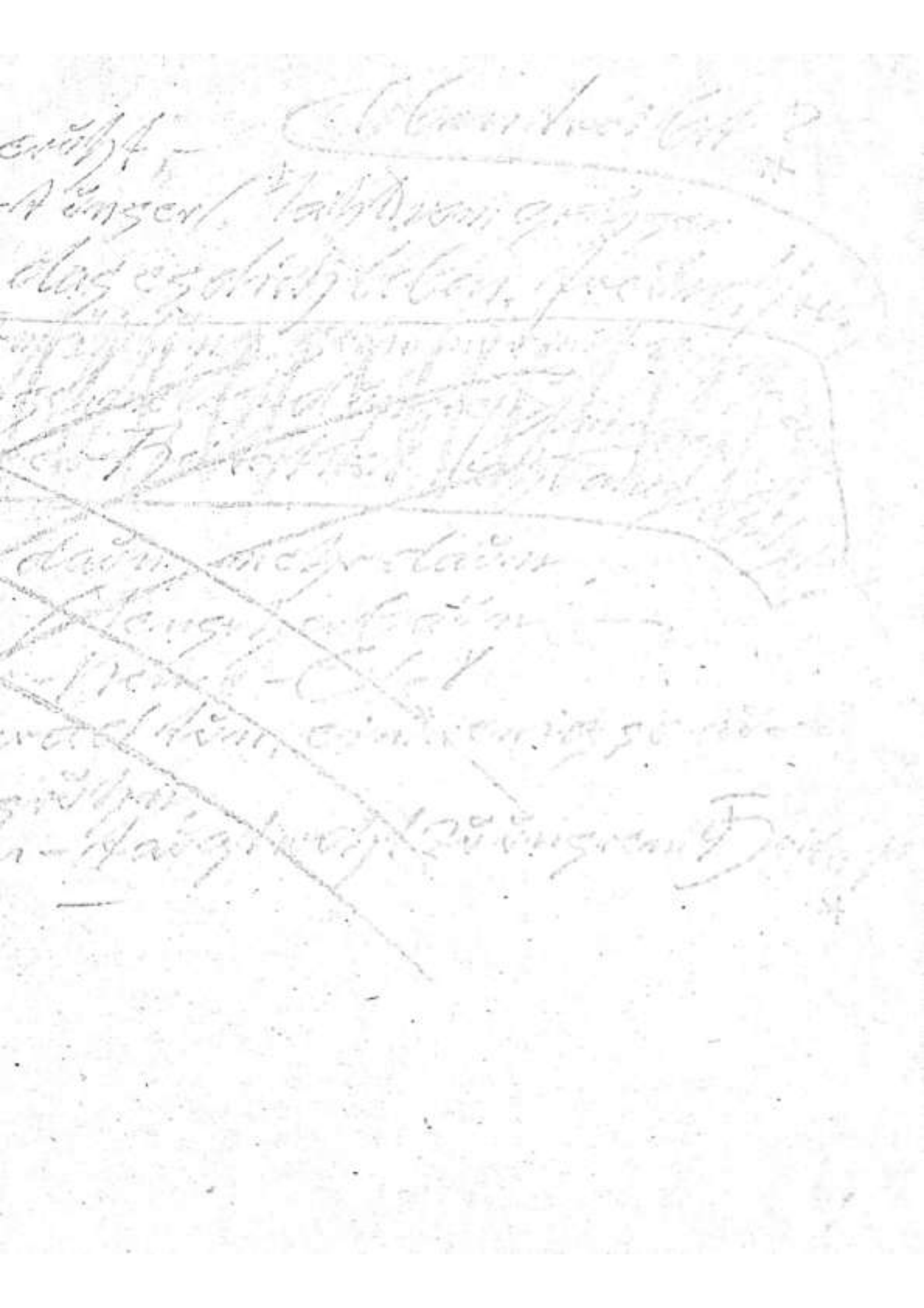
Was ihr Ewänerlings wollt meinen Spötter
Solt nie ihr so Krum ümelgollt ümjämmern
so grieggbämlich Jönder?
Unges Jéléns Jéslig Blöjen dlow ett de dém
Jrdiner Krampf — —
Nör aüs inbrünstigen Augen - nör aüs spie
enzitem Glühen heilert sönger Jéléns
Jeht ihr Heüchler Heüchler Mahjer, geht ihr
Jélensvördergaüjer —
Schimpft mich Narr wör Ochs Bjer —
Wör wer spielt ist Wahnsinnsdaüjer
wör wer spielt „mehr Uns mehr Gör!"